



**JAMHURI YA MUUNGANO WA TANZANIA
WIZARA YA ELIMU, SAYANSI NA TEKNOLOJIA
BARAZA LA MITIHANI LA TANZANIA**



**TAARIFA YA UCHAMBUZI WA MAJIBU YA
WATAHINIWA KATIKA MTIHANI WA STASHAHADA
YA UALIMU WA SEKONDARI (DSEE) 2023**

KISWAHILI



**JAMHURI YA MUUNGANO WA TANZANIA
WIZARA YA ELIMU, SAYANSI NA TEKNOLOJIA
BARAZA LA MITIHANI LA TANZANIA**



**TAARIFA YA UCHAMBUZI WA MAJIBU YA
WATAHINIWA KATIKA MTHANI WA STASHAHADA
YA UALIMU WA SEKONDARI (DSEE) 2023**

721 KISWAHILI

Kimechapishwa na:

Baraza la Mitihani la Tanzania,
S.L.P 2624, Dar es Salaam,
Tanzania.

©Baraza la Mitihani la Tanzania, 2023

Haki zote zimehifadhiwa.

YALIYOMO

DIBAJI.....	iv
1.0 UTANGULIZI.....	1
2.0 TATHMINI YA KILA SWALI.....	2
2.1 SEHEMU A: Maswali ya Majibu Mafupi	2
2.1.1 Swali la 1: Utumizi wa Msamiati na Miundo ya Kiswahili	2
2.1.2 Swali la 2: Zana za Kufundishia na Kujifunzia.....	6
2.1.3 Swali la 3: Fasihi	10
2.1.4 Swali la 4:Vifaa vya Mtaala wa Somo la Kiswahili.....	13
2.1.5 Maendeleo ya Kiswahili.....	15
2.1.6 Swali la 6: Zana za Kufundishia na Kujifunzia Somo la Kiswahili.....	18
2.1.7 Swali la 7: Ufahamu.	20
2.1.8 Swali la 8 Maandalizi ya Ufundishaji wa Somo la Kiswahili.....	23
2.1.9 Swali la 9: Uandishi	26
2.1.10 Swali la 10: Upimaji	30
2.2 SEHEMU B: Maswali ya Insha	32
2.2.1 Swali la 11: Uhakiki wa Kazi za Fasihi	33
2.2.2 Swali la 12: Utumizi wa Msamiati na Miundo ya Kiswahili	38
3.0 UCHAMBUZI WA KIWANGO CHA KUFAULU CHA WATAHINIWA KWA MADA.....	43
4.0 HITIMISHO	54
5.0 MAONI NA MAPENDEKEZO	54
KIAMBATISHO CHA PEKEE	56

DIBAJI

Taarifa ya uchambuzi wa majibu ya watahiniwa katika mtihani wa kuhitimu Stashahada ya Ualimu wa Sekondari kwa somo la Kiswahili mwaka 2023 imetayarishwa kwa lengo la kutoa mrejesho wa ufaulu wa watahiniwa kwa walimu tarajali, wakufunzi, watunga sera, wakuza mitaala, na wadau wengine wa elimu kuhusu namna watahiniwa walivyojibu maswali mbalimbali.

Taarifa hii inaonesha uchambuzi wa kila swali ambapo dosari mbalimbali zilizojitokeza wakati watahiniwa walipokuwa wanajibu maswali zimebainishwa. Dosari hizo zimeainishwa kwa kuonesha sampuli za majibu ya watahiniwa walioshindwa kujibu maswali kwa usahihi. Vilevile, ufafanuzi wa kina kuhusu jinsi watahiniwa walivyopata alama za juu, wastani na hafifu kwa kila swali na sampuli za majibu yao zimeoneshwa. Aidha, sababu mbalimbali ambazo zilichangia watahiniwa kuweza au kushindwa kujibu maswali kwa usahihi zimebainishwa.

Uchambuzi wa majibu ya watahiniwa katika mtihani wa kuhitimu stashahada ya ualimu wa sekondari katika somo la Kiswahili mwaka 2023 unaonesha kuwa watahiniwa walikuwa na kiwango kizuri cha ufaulu. Watahiniwa hao walionesha uelewa wa kutosha kuhusu mada zilizotahiniwa na matakwa ya swali, matumizi sahihi ya lugha, na waliweza kutoa hoja sahihi zenye mifano dhahiri na kuzielezea katika mtiririko unaoleta mantiki. Pia, uchambuzi umeonesha kuwa, baadhi ya watahiniwa walipata alama za wastani kwa sababu walitoa majibu yasiyojitosheleza.

Hata hivyo, uchambuzi zaidi umeonesha kuwa watahiniwa wengine walikuwa na kiwango hafifu cha ufaulu kutokana na kutokuwa na uelewa wa kutosha kuhusu mada zilizotahiniwa, dhana mbalimbali zinazohusiana na somo la Kiswahili na matakwa ya swali. Aidha, watahiniwa hao walikosa umahiri wa kujieleza katika mtiririko unaoleta mantiki na kushindwa kuandika kwa usahihi sehemu za utangulizi na hitimisho katika maswali ya insha.

Baraza la Mitihani la Tanzania lina imani kuwa, taarifa hii itawawezesha walimu tarajali na wakufunzi kuelewa sababu za watahiniwa kujibu au kutokujibu vizuri maswali mbalimbali. Hivyo, kuboresha mchakato wa ufundishaji na ujifunzaji na utunzi wa mitihani mbalimbali kwa kuzingatia ujenzi wa umahiri.

Mwisho, Baraza la Mitihani la Tanzania linatoa shukurani kwa wadau wote waliohusika katika kutayarisha taarifa hii.



Dkt. Said A. Mohamed
KATIBU MTENDAJI

1.0 UTANGULIZI

Mtihani wa somo la Kiswahili uliofanyika mwezi Mei, 2023 ulitungwa kwa kuzingatia Muhtasari wa Taaluma na Utaalamu wa kufundisha Kiswahili kwa Stashahada ya Ualimu ngazi ya Sekondari wa mwaka 2009. Mtihani huu ulikuwa na maswali 14 yaliyogawanyika katika sehemu A na B. Sehemu A ilikuwa na maswali ya majibu mafupi na sehemu B ilikuwa na maswali ya insha. Maswali katika sehemu zote mbili yalitungwa kutoka katika mada za *Taaluma na Utaalamu wa Kufundisha Kiswahili*.

Mtahiniwa alitakiwa kujibu maswali yote kumi na nne (14) katika mtihani huu ambapo maswali kumi (10) yalitoka katika sehemu A na kila swali lilikuwa na uzito wa alama 4. Hivyo, jumla ya alama za sehemu hii ilikuwa 40. Katika sehemu B, mtahiniwa alipaswa kujibu maswali manne (4) ambapo kila swali lilikuwa na alama 15 na kufanya jumla ya alama katika sehemu hii kuwa 60.

Ufaulu wa watahiniwa umepangwa katika viwango vitatu; ambapo kiwango kizuri kilianzia alama 70 hadi 100, kiwango cha wastani alama 40 hadi 69 na kiwango hafifu alama 0 hadi 39. Aidha, chati za viwango vya ufaulu kiasilimia zimebainishwa kwenye kila swali ambapo ufaulu wa watahiniwa umebainishwa kwa kutumia rangi tatu. Rangi ya kijani inawakilisha ufaulu mzuri, rangi ya njano inawakilisha ufaulu wa wastani, na rangi nyekundu inawakilisha ufaulu hafifu.

Jumla ya watahiniwa 260 walisajiliwa kufanya mtihani wa Kiswahili kwa mwaka 2023. Kati yao, watahiniwa 258 ambao ni sawa na asilimia 99.2 walifanya mtihani na watahiniwa 2 sawa na asilimia 0.8 hawakufanya. Watahiniwa waliofaulu mtihani huu ni asilimia 99.6. Kwa upande mwingine, mtahiniwa 1 (0.4%) hakufaulu. Takwimu hizo zinadhihirisha kuwa, kiwango cha ufaulu wa watahiniwa kimeshuka ikilinganishwa na mwaka 2022 ambapo ufaulu wa watahiniwa ulikuwa asilimia 99.8.

2.0 TATHMINI YA KILA SWALI

Uchambuzi wa kila swali umefanyika ili kubaini jinsi ambavyo watahiniwa wameweza kujibu kwa usahihi au kushindwa maswali mbalimbali. Sababu za kina zilizowawezesha watahiniwa kujibu au kushindwa kujibu maswali hayo zimefafanuliwa. Aidha, vigezo vya uchambuzi wa maswali ya majibu mafupi na insha vimezingatiwa katika sehemu A na B kama ifuatavyo:

2.1 SEHEMU A: Maswali ya Majibu Mafupi

Swali litakuwa limejibiwa vizuri kama zaidi ya theluthi mbili ($2/3$) ya watahiniwa watakuwa wamepata alama kuanzia 3 hadi 4. Aidha, swali litakuwa limejibiwa vibaya iwapo theluthi mbili ($2/3$) ya watahiniwa watakuwa wamepata alama kuanzia 0 hadi 1.5. Vilevile, swali litakuwa limejibiwa kwa kiwango cha wastani ikiwa idadi ya watahiniwa waliopata alama kuanzia 2 hadi 2.5 inazidi theluthi moja ($1/3$) na haikuzidi theluthi mbili ($2/3$).

2.1.1 Swali la 1: Utumizi wa Msamiati na Miundo ya Kiswahili

Swali hili lilimtaka mtahiniwa abainishe neno linalosababisha utata katika sentensi, kisha aoneshe maana mbili za sentensi hizo ambazo ni: (a) Bei ya paa ni shilingi elfu kumi na (b) Alimuandikia barua kaka yake. Watahiniwa 258 (100%) waliofanya mtihani walijibu swali hili ambapo asilimia 89.5 walipata alama 2 hadi 4. Hivyo, kufanya swali hili kuwa miongoni mwa maswali yaliyojibiwa vizuri kama inavyoonekana katika Chati Na. 1.

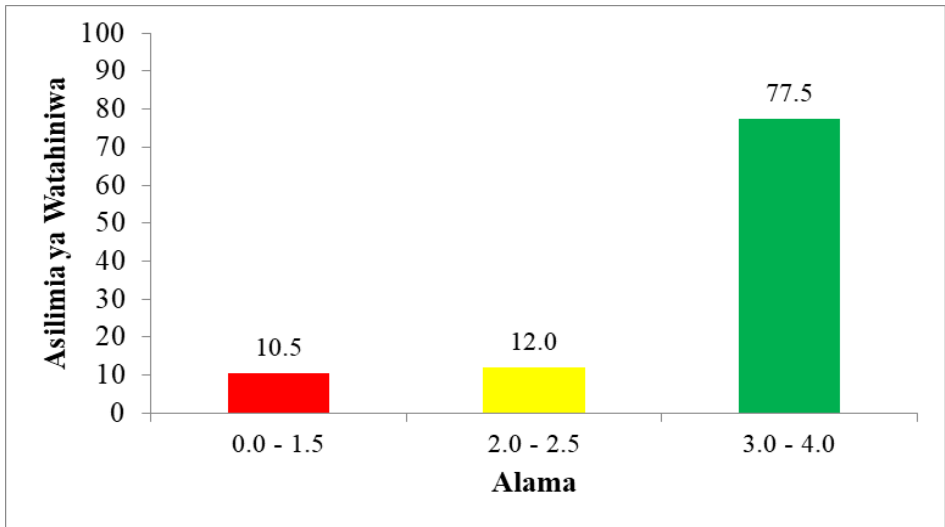

Chati Na. 1: Ufaulu wa Watahiniwa katika Swali la 1

Chati Na. 1 inaonesha kuwa watahiniwa 200 (77.5%) walipata alama 3 hadi 31 (12.0%) alama 2 hadi 2.5 na watahiniwa 27 (10.5%) walipata alama 0 hadi 1.5.

Uchambuzi wa majibu ya watahiniwa unaonesha kuwa asilimia 77.5 ya watahiniwa walipata ufaulu wa kiwango kizuri kutokana na uelewa wa kutosha waliokuwa nao wa mada ndogo ya *Utata katika Mawasiliano*. Hivyo, waliweza kutambua neno lililosababisha utata katika Sentensi mbili walizopewa na kubainisha maana mbili za sentensi hizo. Kwa mfano, mtahiniwa mmoja aliandika neno ‘paa’ kuwa ndilo linalosababisha utata katika sentensi ya kipengele (a). Vilevile, alitoa maana mbili za sentensi hiyo kuwa ni: (i) *kifaa kinachotumika kuezeka nyumba* na (ii) *mnyama wa porini*. Katika sentensi ya kipengele (b), aliandika neno *alimuandikia* kuwa ndio neno linalosababisha utata na kutoa maana ya sentensi hiyo kuwa ni (i) *aliandika barua kwa niaba ya kaka yake* na, (ii) *aliandika barua ili aitume kwa kaka yake*. Kielelezo Na.1.1 ni sampuli ya majibu ya mtahiniwa aliyejibu swali hili kwa usahihi.

1	
a	Neno paa
i	Paa ni mnyama afananae na mbuzi anaishi porini
ii	Paa ni sehemu ya juu ya nyumba iliyo ezekua kwa bati au makuti au majani
b	Alimuandikia
i	Kaka amesaidiwa kuandika barua na mtu mwingine badala ya kuandika yeye mwenyewe
ii	Ujumbe wa barua umeandikwa kwenye a kwa kaka ili amsome

Kielelezo Na.1.1: Sampuli ya majibu sahihi katika swali la 1.

Vilevile, watahiniwa wengine (12.0%) walipata alama za wastani. Miongoni mwao, wapo walioweza kubainisha neno linalosababisha utata katika sentensi zote mbili na kutoa maana mbili katika sentensi moja huku wakishindwa kufanya hivyo katika sentensi nyingine. Matalani, mtahiniwa mmoja alijibu kwa kuandika kuwa *paa* ndilo neno linalosababisha utata katika sentensi ya kipengele (a) na maana zinazopatikana katika sentensi hiyo kuwa ni: (i) *kifaa cha kuzekua nyumba*: na (ii) *mnyama*. Hata hivyo, katika sentensi ya kipengele (b) aliweza kubainisha neno lililosababisha utata kuwa ni “*alimuandikia*” na kutoa maana mbili zisizo sahihi ambazo ni: (i) *alimuandikia kwa lengo la kumpenda*: na (ii) *Alimuandikia kaka yake barua*.

Aidha, watahiniwa wengine wa kundi hili wafanikiwa kubainisha neno linalosababisha utata katika sentensi zote mbili lakini walishindwa kueleza maana zinazopatikana katika sentensi hizo mbili. Pia, wengine waliweza kujibu kwa usahihi katika sentensi ya kipengele (b) ila wakashindwa kutoa maana za sentensi ya kipengele (a) kwa kuwa hawakuzingatia mantiki ya sentensi husika. Mfano, mtahiniwa mmoja aliandika maana ya sentensi hiyo kuwa ni: (i) *Enda hewani* na (ii) *kitendo cha kuondoa magamba kwenye samaki*. Kwa mantiki ya kawaida, kitendo cha *enda hewani* na *kuondoa magamba kwenye samaki* haviwezi kuuzwa bali kinachoweza kuuzwa ni *paa* kama kifaa cha kuzekua nyumba au *paa* kama *mnyama* kwa sababu watu huweza kununua kwa lengo la kuzekua nyumba au kutumia kama kitoweo mtawalia.

Hata hivyo, asilimia 10.5 ya watahiniwa waliojibu swali hili walipata alama hafifu kutokana na uelewa mdogo katika mada ndogo ya *Utata katika Mawasiliano*. Hivyo, walishindwa kubainisha maneno yaliyosababisha utata na kutoa maana mbili kwa kila sentensi katika sentensi mbili walizopewa. Kwa mfano, mtahiniwa mmojawapo aliandika maana mbili sahihi za sentensi ya kipengele (a) kuwa ni: (i) *kwea angani*, na (ii) *Uzio uliopo juu ya nyumba* badala ya (i) *mnyama anayeishi porini*, na (ii) *kifaa kinachotumika kuezeka nyumba* ingawa alibainisha kwa usahihi neno lililosababisha utata katika sentensi hiyo kuwa ni *paa*. Mtahiniwa huyo alishindwa kuelewa kuwa mtu hawezi kukwea angani bali kwenye mti na kifaa kinachoezeka nyumba sio uzio bali uzio ni ua unaotengenezwa kuzunguka nyumba. Vilevile, mtahiniwa huyu alibainisha neno *barua* kuwa ndilo neno linalosababisha utata katika sentensi ya kipengele (b) badala ya *alimuandikia*. Aidha, alishindwa kutoa maana mbili za sentensi hiyo kwa kuandika: (i) *Barua kama waraka anaandikiwa mtu kujua jambo fulani*, na (ii) *Barua ya kuomba kazi* badala ya (i) *aliandika barua kwa kaka yake*, na (ii) *Aliandika barua kwa niaba ya kaka yake* mtawalia. Kwa ujumla, mtahiniwa huyu aliweza kubainisha neno lililosababisha utata katika sentensi ya kwanza na kushindwa katika sentensi ya pili ingawa maana za sentensi zote mbili alizoandika hazikuwa sahihi. Hii inadhihirisha kuwa mtahiniwa huyu hakuwa na maarifa ya kutosha katika kubaini maneno mbalimbali yanayosababisha utata katika sentensi na maana zake.

Aidha, watahiniwa wengine waliweza kubainisha utata katika sentensi mojawapo na kutoa maana moja tu iliyosahihi, na kushindwa katika sentensi nyingine hivyo, kupata alama hafifu. Kielelezo Na.1.2 kinaonesha majibu ya mtahiniwa aliyeshindwa kubainisha kwa usahihi neno lililosababisha utata na kutoa maana mbili za sentensi alizopewa.

1	
	(a) Neno lenye utata ni Paa
	- Paa ni kama mnyama
	- Paa ni kama eloa angani
	(b) Neno lenye utata ni Kaka
	- Kaka ni jinsia ya Kiume
	- Kaka ni mtoto wa Kiume

Kielelezo Na.1.2: Sampuli ya majibu yasiyo sahihi katika swali la 1.

Kielelezo Na.1.2 kinaonesha majibu ya mtahiniwa aliyeshindwa kubainisha neno sahihi linalosababisha utata na maana mbili zinazopatikana katika sentensi ya kipengele (b). Aidha, aliweza kubainisha neno sahihi katika sentensi ya kipengele (a), kutoa maana sahihi moja, na kushindwa nyingine.

2.1.2 Swali la 2: Zana za Kufundishia na Kujifunzia

Swali hili lilimtaka mtahiniwa kueleza kwa ufupi hatua nne atakazozingatia iwapo atatumia redio kama mbinu ya kufundishia somo la Ufahamu wa Kusikiliza. Watahiniwa 258 (100%) walijibu swali hili ambapo asilimia 92.2 walipata alama za kiwango cha wastani hadi kizuri. Hivyo, swali hili lilikuwa miongoni mwa maswali yaliyojibiwa vizuri. Chati Na 2 inaonesha viwango vya ufaulu wa watahiniwa.

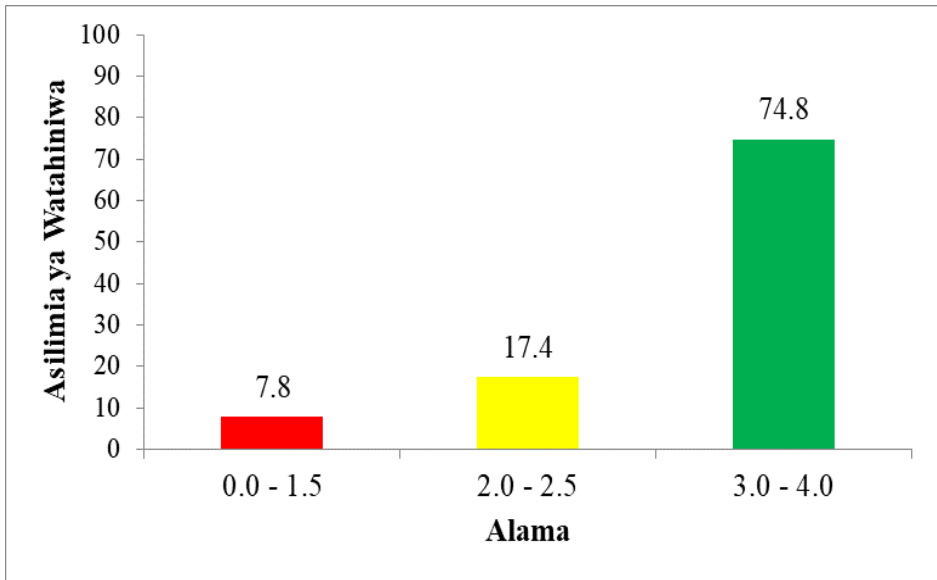

Chati Na. 2: Ufaulu wa Watahiniwa katika Swali la 2

Chati Na. 2 inaonesha kuwa, watahiniwa 193 (74.8%) walipata alama 3 hadi 4, watahiniwa 45 (17.4%) alama 2 hadi 2.5 na watahiniwa 20 (7.8%) walipata alama 0 hadi 1.5.

Uchambuzi wa takwimu unaonesha kuwa asilimia 74.8 ya watahiniwa waliofanya swali hili walikuwa na kiwango kizuri cha ufaulu. Watahiniwa hawa walielezea kwa usahihi hatua 3 hadi 4 za kuzingatia iwapo watumia redio kama mbinu ya kufundishia somo la ufahamu wa kusikiliza. Watahiniwa hao, walitoa majibu kama vile, *kuwaandaa wanafunzi katika mazingira tulivu ili waweze kusikiliza kwa makini, kufafanua mambo mbalimbali yanayowatatiza wanafunzi wakati wa kipindi, kuhakikisha na kusimamia wanafunzi wanatekeleza maelekezo (au amri) kutoka kwa msemaji wa redioni, na kuwaongoza wanafunzi kufanya marejeo kuhusu maudhui yaliyowasilishwa kwa kuuliza maswali yatakayotokana na habari waliyosikiliza*. Kielelezo Na. 2.1 kinaonesha sampuli ya majibu ya mtahiniwa aliyejibu swali hili kwa usahihi.

2	(i) Kuwaongoza wanafunzi wawe na utulivu.
	(ii) Kuwahimiza wanafunzi waweze kusikiliza kwa Makini redio inachozungumza
	(iii) Kuwaongoza wanafunzi kufuatilia kwa Makini Kipengele kimoja baada ya kingine kinachozungumzwa kwenye redio
	(iv) Kuauliza wanafunzi nini wamesikiliza kutoka kwenye redio.

Kielelezo Na.2.1: Sampuli ya majibu sahihi katika swali la 2.

Vilevile, watahiniwa wengine (17.4%) walipata alama za wastani kutokana na maarifa ya wastani waliyokuwa nayo kuhusiana na mada ndogo ya *Mbinu Anuai za Kufundishia Somo la Kiswahili*. Hivyo, walibainisha hatua mbili sahihi kati ya nne zilizohitajika na nyingine mbili zisizo sahihi. Kwa mfano, baadhi ya watahiniwa walichanganya hatua za kuzingatia iwapo mwalimu atatumia redio kama mbinu ya kufundisha ufahamu wa kusikiliza na mambo ya kuzingatia iwapo watatumia redio kama zana ya kufundishia mada hiyo. Mtahiniwa mmoja aliandika hoja mbili sahihi ambazo ni: *nitatambulisha mada kwa wanafunzi na nitawaelekeza wanafunzi kusikiliza kwa makini*; na hoja mbili zisizo sahihi ambazo ni: *Kuhakikisha redio inasikika vizuri na kurekodi hadithi redioni*. Hivyo, mtahiniwa huyo kupata alama za wastani.

Aidha, watahiniwa wengine walichanganya hatua za kuzingatia iwapo watatumia redio kama mbinu ya kufundishia ufahamu wa kusikiliza na mambo ya kuzingatia wakati wa kuchagua hadithi ya kufundishia ufahamu wa kusikiliza kama vile *inatakiwa iendane na tamaduni na umri wa wanafunzi na iwe na lugha inayoendana na ngazi ya wanafunzi*. Hii inadhihirisha kuwa watahiniwa hawa walikuwa na uelewa wa wastani kuhusiana na mbinu anuwai za kufundisha somo la ufahamu wa kusikiliza.

Kwa upande mwingine, watahiniwa wachache (7.8%) walipata alama hafifu katika swali hili. Wengi wao walionesha kuwa na uelewa mdogo juu ya hatua za kuzingatia iwapo mwalimu atatumia redio kama mbinu

ya kufundisha ufahamu wa kusikiliza jambo lililowasababisha kujibu kinyume cha matakwa ya swali. Kwa mfano, mtahiniwa mmoja aliandika hatua za ufundishaji wa somo la ufahamu wa kusikiliza ambazo ni *utangulizi, maarifa mapya, kukazia maarifa, tafakuri na hitimisho* badala ya hatua atakazozingatia mwalimu iwapo atatumia mbinu ya redio kufundishia somo la ufahamu wa kusikiliza kama vile *kuwaandaa wanafunzi katika mazingira tulivu ili waweze kusikiliza kwa makini, kufafanua mambo mbalimbali yanayowatatiza wanafunzi wakati wa kipindi, kuhakikisha na kusimamia wanafunzi wanatekeleza maelekezo (au amri) kutoka kwa msemaji wa redioni, na kuwaongoza wanafunzi kufanya marejeo kuhusu maudhui yaliyowasilishwa kwa kuuliza maswali yatakayotokana na habari waliyosikiliza.*

Aidha, watahiniwa wengine walieleza mambo ya kuzingatia wakati wa kuandaa redio kama zana ya kufundishia somo la ufahamu wa kusikiliza ambayo ni *kuhakikisha kuwa redio haina changamoto, kuhakikisha sauti ya redio inasikika kwa wanafunzi wote, kuzingatia wanafunzi wenye mahitaji maalumu, na kutafuta namna ya upatikanaji wa redio.* Kielelezo Na. 2.2 kinaonesha sampuli ya majibu ya mtahiniwa mmojawapo wa kundi hili.

2	
	(i) Kutunza kumbu kumbu Wakati wa kutumia redio katika ufundishaji Mwanafunzi huweza kutunza kumbukumbu ya kudemu.
	(ii) Huweza kutafakari Katika mbinu hii ya kufundishia redio Mwanafunzi huweza kutafakari kwa kina kile anachokisikika.
	(iii) Tathmini Pia huweza kufanya tathmini kuwa ni wangapi wamweza kuelwa somo vizuri kwa kutumia mbinu hii.
	(iv) Maarifa: Katika mbinu hii ya kufundishia kwa kutumia redio Mwanafunzi huwa na Maarifa aliyepapapa kwa ^{kipindi} redio.

Kielelezo Na.2.2: Sampuli ya majibu yasiyo sahihi katika swali la 2.

Katika kielelezo Na. 2.2, mtahiniwa aliandika faida atakazozipata mwanafunzi iwapo mwalimu atafundisha kwa kutumia mbinu ya redio badala ya hatua atakazozingatia ikiwa atafundisha somo la ufahamu wa kusikiliza kwa kutumia mbinu hiyo.

2.1.3 Swali la 3: Fasihi

Swali lilimtaka mtahiniwa kutumia hoja nne kufafanua sababu zinazoifanya fasihi kuchukuliwa kama kioo cha jamii. Watahiniwa 258 (100%) waliofanya mtihani walijibu swali hili. Kati yao, asilimia 70.9 walipata ufaulu wa kiwango cha wastani hadi kizuri na kufanya swali hili kuwa miongoni mwa maswali yaliyojibiwa vizuri. Chati Na. 3 inaonesha ufaulu wa watahiniwa.

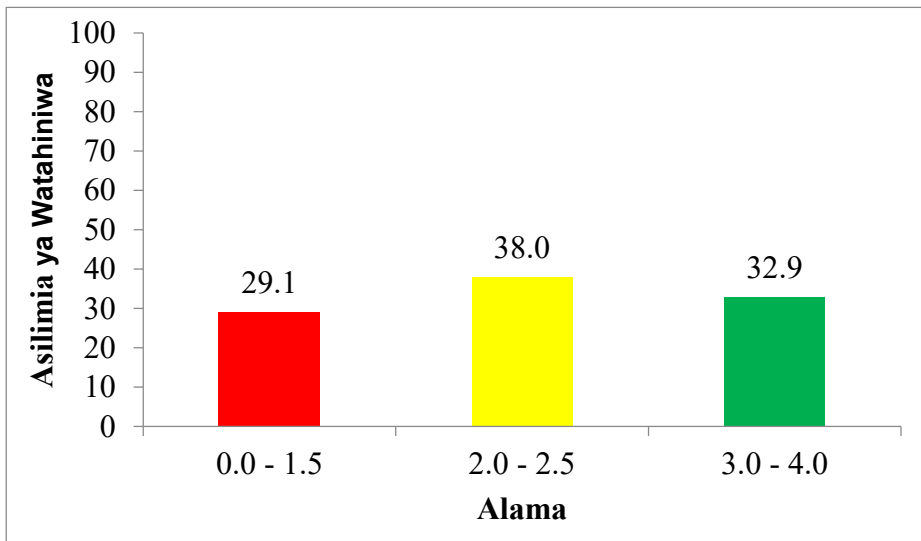

Chati Na. 3: Ufaulu wa Watahiniwa katika Swali la 3

Chati Na. 3 inaonesha kuwa, watahiniwa 98 (38.0%) walipata alama kuanzia 2 hadi 2.5, 85 (32.9%) alama 3 hadi 4 na watahiniwa 75 (29.1%) walipata alama kuanzia 0 hadi 1.5.

Uchambuzi wa takwimu unaonesha kuwa, baadhi ya watahiniwa (38.0%) walipata alama za wastani katika swali hili. Watahiniwa hao, walikuwa na uelewa wa wastani kuhusiana na mada ya *Fasihi*. Hivyo, walishindwa kutoa majibu yanayojitosheleza katika kueleza sababu zinazoifanya fasihi kuchukuliwa kama kioo cha jamii. Miongoni mwao, waliandika hoja mbili sahihi na mbili zisizo sahihi ambapo waliandika dhima za fasihi kwa ujumla badala ya kuonesha namna ambavyo dhima hizo zinaakisi uhalisia wa jamii. Kwa mfano, mtahiniwa mmoja aliandika hoja sahihi ambazo ni *fasihi ina kazi ya kuiokosoa jamii* na

kuielimisha na hoja mbili zisizo sahihi ambazo ni *fasihi inarithisha na kuhifadhi amali za jamii na hutumika kama chanzo cha mapato kwa watunzi wa kazi mbalimbali*. Watahiniwa wengine wa kundi hili waliweza kueleza hoja mbili sahihi kati ya nne na wengine walichanganya sababu zinazoifanya fasihi kuwa kioo cha jamii na sifa za fasihi simulizi. Kwa ujumla, watahiniwa hawa walishindwa kutambua kuwa siyo dhima zote za fasihi zinafanua fasihi kama kioo cha jamii.

Aidha, asilimia 32.9 ya watahiniwa walijibu swali hili vizuri kwa kuwa walikuwa na uelewa wa kutosha juu ya mada ya *Fasihi* na matakwa ya swali. Hivyo, waliweza kueleza sababu 3 au 4 zinazoifanya fasihi kuchukuliwa kama kioo cha jamii. Miongoni mwa majibu yao ni kama vile *fasihi ina kazi ya kuikosoa jamii pale inapokwenda kinyume na matakwa ya jamii, kuielimisha jamii yale ambayo hawayafahamu, kuiongoza jamii pale inapokwenda kinyume na taratibu zilizokubaliwa, kuonesha aina zote za udhalimu, na kutabiri mambo mabaya yanayoweza yakajitokeza katika jamii*. Kielelezo Na. 3.1 ni sampuli ya majibu ya watahiniwa aliyeweza kueleza sababu nne zinazoifanya fasihi kuwa kioo cha jamii.

3	<p>i) Kuyadhi ^{membu} yaliyoko katika jamii, mfono suala la ulavy umaskin.</p> <p>ii) Kuasa jamii kuachana na utemaduni au mambo ambao yamepitwa na wakati. Uli yasiendelea kunyanyasa watu. Mfono suala la kupata elimu na la wapiti wa kiume tu, wakati hote wa kike nao wanahika suk.</p> <p>iii) Kutoa elimu katika jamii, mfono ch kuendelea kiuichum senkat au jamii haina budi kupanga kinyonyo.</p> <p>iv) Kuadabisha jamii kwa membua mnyofonyo ambayo yako kinyume na utu wa binafsi. Mfono ukitegaji wa wanawake, fashi hutoa adhabu iwapo wataendelea kufanya hivyo watahukuliwa haina kati za kiskone.</p>
---	--

Kielelezo Na. 3.1: Sampuli ya majibu sahihi katika swali la 3.

Uchambuzi zaidi wa takwimu unaonesha kuwa asilimia 29.1 ya watahiniwa walikosa uelewa wa kutosha kuhusu mada ya *Fasihi*. Hivyo,

walipata alama kuanzia 0 hadi 1.5. Watahiniwa hao, walishindwa kueleza sababu 4 zinazoifanya fasihi kuchukuliwa kama kioo cha jamii. Kwa hiyo, walieleza hoja dhaifu ambazo hazithibitishi kuwa fasihi ni kioo cha jamii. Kwa mfano, mtahiniwa mmoja aliandika kuwa *fasihi ni kioo cha jamii kwa sababu watunzi ni wanajamii, yanayoongelewa katika fasihi yapo kwenye jamii, kazi ya fasihi inaandikwa kwa wanajamii na inamilikiwa na wanajamii*. Mtahiniwa huyu aliandika hoja hizo kwa sababu alielewa kuwa swali lilimtaka kuonesha uhusiano uliopo kati ya fasihi na jamii badala ya kueleza sababu nne zinazoifanya fasihi kuchukuliwa kama kioo cha jamii. Aidha, watahiniwa wengine walibainisha sifa za fasihi simulizi. Mathalani, mtahiniwa mmoja aliandika kuwa sababu za fasihi kuwa kioo cha jamii ni *hutumia lugha bunifu katika kuwasilisha kazi ya kisanaa, hufanyika sehemu ya matukio kufanyika, hutumia wahusika wanyama na binadamu, na hadhira na fanani huonana ana kwa ana*. Aidha, watahiniwa wengine waliweza kueleza sababu moja tu kati ya nne zilizohitajika huku wengine wakitoka sababu 2 bila kueleza. Hivyo, kusababisha watahiniwa hawa kupata alama hafifu. Kielelezo Na.3.2 kinaonesha sampuli ya majibu ya mtahiniwa mmojawapo.

3	(i) Huelimisha jamii
	(ii) Hukasoa jamii
	(iii) Haburudisha jamii
	(iv) Hutunza amali za jamii

Kielelezo Na. 3.2: Sampuli ya majibu yasiyo sahihi katika swali la 3.

Kielelezo Na. 3.2 kinaonesha sampuli ya majibu ya mtahiniwa aliyeandika dhima za fasihi katika hoja ya (iii) na (iv) badala ya kueleza sababu zinazoifanya fasihi kuchukuliwa kama kioo cha jamii. Aidha, aliweza kuandika sababu sahihi katika hoja ya (i) na (ii) ingawa hakueleza hoja zinazothibitisha fasihi kuchukuliwa kama kioo cha jamii.

2.1.4 Swali la 4: Vifaa vya Mtaala wa Somo la Kiswahili

Swali lilimtaka mtahiniwa kuelezea namna kitabu cha ziada cha somo la Kiswahili kitakavyomsaidia kufundisha somo la Kiswahili kwa wanafunzi wa kidato cha pili. Swali hili lilijibiwa na watahiniwa 258 (100%) ambapo watahiniwa 256 (99.2%) walijibu vizuri na kupata alama 2 hadi 4. Hivyo, kufanya swali hili kuwa miongoni mwa maswali yaliyojibiwa vizuri kama inavyoonekana kwenye Jedwali Na.1.

Jedwali Na. 1: Ufaulu wa Watahiniwa katika Swali la 4

Na	Alama	Idadi ya Watahiniwa	Asilimia ya Watahiniwa
1.	3 - 4	255	98.8
2.	2 – 2.5	1	0.4
3.	0-1.5	2	0.8

Jedwali Na. 1 linaonesha kuwa, watahiniwa 255 (98.8%) walipata alama 3 hadi 4, 2 (0.8%) alama 2 hadi 1.5 na mtahiniwa 1 (0.4%) alipata alama 2

Uchambuzi wa takwimu unaonesha kuwa, watahiniwa wengi (98.8%) walipata kiwango kizuri cha ufaulu katika swali hili. Waliweza kuelezea jinsi kitabu cha ziada kitakavyoweza kuwasaidia kufundisha somo la Kiswahili kwa wanafunzi wa kidato cha pili. Hivyo, waliandika hoja 3 hadi 4 kwa usahihi. Miongoni mwa majibu sahihi ya watahiniwa ni kama vile *kitamsaidia kupata maarifa mapana zaidi nje ya yale yaliyopo kwenye kitabu cha kiada, kusaidia kupata mazoezi na maswali mbalimbali ya kupimia uelewa wa wanafunzi, kupata maudhui ya ziada ambayo hayakufafanuliwa kwenye kitabu cha kiada, na kutumika kama kitabu cha rejea wakati wa kuandika azimio la kazi na andalio la somo la mwalimu*. Hii inathibitisha kuwa watahiniwa hawa walikuwa na uelewa wa kutosha juu ya mada ya *Vifaa vya Mtaala wa Somo la Kiswahili* kama inavyothibitishwa katika kielelezo Na. 4.1.

4	
i)	Kitabu cha ziada kumsaidia Muallimu katika kupata mazoezi mbali mbali
ii)	Kitabu cha ziada kumsaidia Muallimu katika kupata Maarifa mpya yanayoenda na na yale yaliyoko kwenye kitabu cha kiade.
iii)	Kumsaidia Muallimu katika kupata picha, mada ro pamoja na vielezo mbali mbali haza yale yanayoendana na mada 'nayo fimi' shua darasani'
iv)	Kumsaidia Muallimu kuamanda uanafunzi wake kuaga mazoezi yakutosha na hatimaye kufumu Mtihani wa Muisho.

Kielelezo Na. 4.1: Sampuli ya majibu sahihi katika swali la 4.

Pamoja na watahiniwa wengi kufanya vizuri katika swali hili, watahiniwa 2 (0.8%) walipata alama hafifu kutokana na kukosa uelewa wa kutosha juu ya mada ya *Vifaa vya Mtaala wa Somo la Kiswahili*. Hivyo, walishindwa kueleza namna ambavyo kitabu cha ziada kitawasaidia kufundisha somo la Kiswahili kwa wanafunzi wa kidato cha pili. Mtahiniwa mmoja alichanganya jinsi kitabu cha ziada kitakavyoweza kumsaidia kufundisha na kazi za kamusi. Hivyo, aliandika hoja moja sahihi ambayo ni *kitamsaidia kuandaa nukuu za somo la Kiswahili* na hoja tatu zisizo sahihi ambazo ni *kuangalia maana mbalimbali za misamiati, asili ya maneno na kategoria ya maneno*. Aidha, mtahiniwa mwingine aliandika hoja mbili sahihi kati ya nne bila kuelezea.

Kwa upande mwingine, mtahiniwa mmoja tu (0.4%) ndiye aliyepata alama za wastani katika swali hili kwani alibainisha hoja mbili tu kwa usahihi kati ya nne. Hoja zilizoandikwa na mtahiniwa huyo ni *kuongeza maarifa ya ziada kwa mwalimu na huweza kutumiwa kama zana mfano kuonesha kipengele cha fani katika mada ya fasihi*.

2.1.5 Swali la 5: Maendeleo ya Kiswahili

Swali hili lilimtaka mtahiniwa kutumia hoja mbili za Kisayansi kukubaliana na kauli inayosema kuwa *Asili ya lugha ya Kiswahili ni Kibantu* kisha kutoa mfano kwa kila hoja. Watahiniwa 258 (100%) walijibu swali hili. Kiwango cha ufaulu wa watahiniwa katika swali hili ni kizuri kwani asilimia 82.9 walipata alama 2 hadi 4. Hivyo, kufanya swali hili kuwa miongoni mwa maswali yaliyojibiwa vizuri kama inavyohibitishwa katika Chati Na 4.

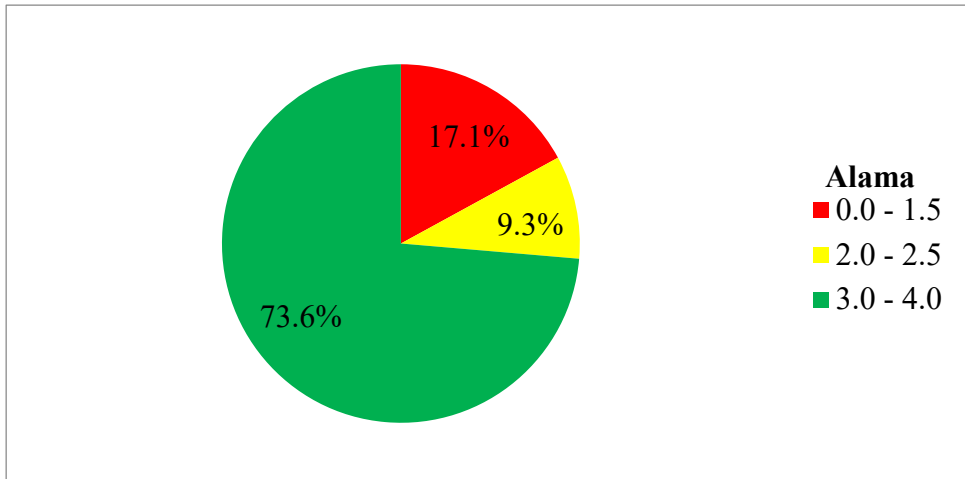

Chati Na. 4: Ufaulu wa Watahiniwa katika Swali la 5

Chati Na. 4 inaonesha kuwa, watahiniwa 190 (73.6%) walipata alama kuanzia 3 hadi 4, watahiniwa 44 (17.1%) alama kuanzia 0 hadi 1.5 na 24 (9.3%) walipata alama kuanzia 2 hadi 2.5.

Uchambuzi wa takwimu unaonesha kuwa, watahiniwa wengi (73.6%) walijibu vizuri swali hili. Hii imetokana na kuwa na uelewa wa kutosha juu ya ushahidi wa kisayansi unavyohibitisha kuwa asili ya lugha ya Kiswahili ni Kibantu. Watahiniwa hao, waliweza kutoa hoja mbili sahihi na mfano mmoja katika kila hoja. Miongoni mwa majibu ya watahiniwa katika kundi hili ni kama vile *kufanana kwa msamiati baina ya lugha ya Kiswahili na zile za Kibantu*. Kwa mfano, Kiswahili- *mtu*; Kiyao – *mundu*; na Kihehe - *munu*, *kufanana kwa maumbo ya maneno yaliyopo kati ya lugha ya Kiswahili na zile za Kibantu*. kwa mfano, Kiswahili - *ana-chez-a*; Kipare - *a- vin-a*; na Kihehe -*i- kin-a*, na *Kufanana kwa miundo ya tungo kati ya zile za lugha ya Kiswahili na zile za lugha nyingine za Kibantu*. Kwa mfano:

Kiswahili: Mtoto anaimba vizuri.

N T E

Kihehe: Umwana akwimba lunofu.

N T E

Kiyao: Mwanache akwimba ucheneche.

N T E

Kielelezo Na. 5.1 kinaonesha mfano wa majibu ya mtahiniwa aliyejibu vizuri swali hili na kupata alama za juu.

5	(i) Msamiati; kwa kiasi kikubwa msamiati wa lugha ya kiswahili na lugha za kibantu unafanana. Hivi ikizungatwa kumsa kibantu kinachongia asilimia 64 za msamiati wa lugha ya kiswahili. Hivi ndivyo msamiati wa lugha ya kiswahili unafanana.	
	<u>kiswahili</u>	<u>kiba</u>
	Mwana	Mawe.
	Mwana	umwana.
	(ii) Ngeli za nomino; nomino za kiswahili zina maumbo ya umoja na wingi kama zivyo nomi no za lugha za kibantu kwa mfano;	
	<u>kiswahili (umoja)</u>	<u>kiswahili wingi</u>
	Mwana	watoto
	<u>kiba umoja</u>	<u>kiba wingi</u>
	umwana	abwana

Kielelezo Na. 5.1: Sampuli ya majibu sahihi katika swali la 5.

Hata hivyo, asilimia 17.1 ya watahiniwa waliojibu swali hili walipata kiwango hafifu cha ufaulu kutokana na uelewa wao mdogo kuhusu ushahidi wa kisayansi unaothibitisha kuwa asili ya Kiswahili ni Kibantu. Hivyo, walielezea nadharia nyingine za asili ya lugha ya Kiswahili badala ya hoja nne za kisayansi zinazothibitisha kuwa asili ya Kiswahili ni Kibantu. Kwa mfano, mtahiniwa mmoja aliandika: *Kiswahili asili yake ni Kongo; lugha ya Kiswahili imetokana na wakongo waliosambaa upwa wa pwani ya Afrika Mashariki, na asili ya lugha ya Kiswahili ni Kiarabu kwa sababu Kiswahili kina msamiati mwingi wa Kiarabu badala ya kufanana kwa msamiati baina ya lugha ya Kiswahili na zile za Kibantu.*

Aidha, mtahiniwa mwingine alielezea kuwa: *Asili ya Kiswahili ni pijini kwa sababu Waarabu na watu wa Pwani ya Afrika Mashariki walitumia lugha ambayo siyo Kiswahili wala Kiarabu. Lugha hiyo inasemekana ni Kiswahili na Kiswahili ni lugha ya vizalia kwa sababu iliongelewa na uzao uliotokana na Waarabu na watu wa Pwani ya Afrika Mashariki.*

Kwa ujumla, watahiniwa hawa hawakuelewa kuwa ushahidi wa kisayansi unathibitisha kuwa asili ya lugha ya Kiswahili ni kibantu katika nadharia ya “Kiswahili ni Kibantu.” Kwa hakika majibu hayo yanafanua nadharia nyingine zinazoeleza asili ya lugha ya Kiswahili badala ya kutumia hoja za kisayansi kufanua kuwa asili ya lugha ya Kiswahili ni kibantu. Pia, kuna watahiniwa wengine waliweza kuandika hoja mbili sahihi ila wakashindwa kutoa ufafanuzi wowote kuhusiana na hoja hizo na mifano kama yalivyokuwa matakwa ya swali. Hivyo, watahiniwa hao walipata alama hafifu. Mathalani, mtahiniwa mmoja alibainisha hoja ya *Kuwapo kwa misamiati inayoyotokana na lugha za Kibantu na tungo za sentensi za Kiswahili* bila kutoa ufafanuzi zaidi. Kielelezo Na 5.2 ni sampuli ya majibu ya mtahiniwa mmojawapo aliyejibu kinyume cha matakwa ya swali.

1) Ushahidi wa Ali - IBBIS, huyu ni mtu ambaye anaamini kuwa Kiswahili ni kibantu kwa sababu neno "Zanzibar" limetokana na Uabantu wa Kiswahili na kuitwa "Zenji"
11) Ushahidi wa MABCO-polo, huu ni ushahidi wa kisayansi ambao Marco Polo anaamini kuwa asili ya lugha ya Kiswahili ni pwani ya Afrika Mashariki na hii Kiswahili kilipocanwa.

Kielelezo Na. 5.2: Sampuli ya majibu yasiyo sahihi katika swali la 5.

Katika kielelezo Na. 5.2, mtahiniwa alielezea hoja za kihistoria kuthibitisha kuwa asili ya Kiswahili ni Kibantu badala ya kuelezea hoja za kisayansi kama yalivyokuwa matakwa ya swali.

2.1.6 Swali la 6: Zana za Kufundishia na Kujifunzia Somo la Kiswahili

Swali hili lilimtaka mtahiniwa kufafanua mambo manne ya kuzingatia wakati wa kuandaa zana za kufundishia na kujifunzia. Watahiniwa 258 (100%) walijibu swali hili. Miongoni mwao, watahiniwa 253 (98.1%) walipata alama 2 hadi 4. Hivyo, swali hili lilikuwa miongoni mwa maswali yaliyojibiwa vizuri. Chati Na. 5 inafafanua zaidi viwango vya ufaulu wa watahiniwa.

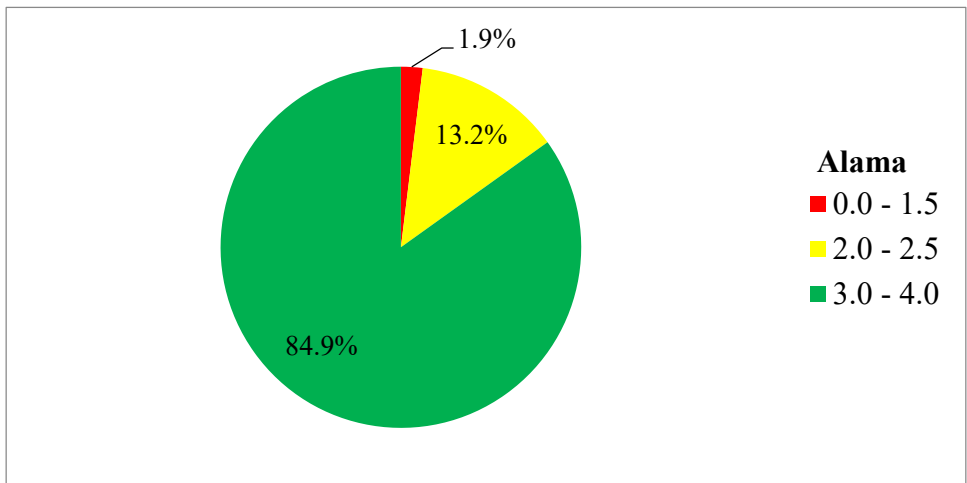

Chati Na. 5: Ufaulu wa Watahiniwa katika Swali la 6

Chati Na. 5 inaonesha kuwa watahiniwa 219 (84.9%) walipata alama kuanzia 3 hadi 4, watahiniwa 34 (13.2%) walipata alama kuanzia 2 hadi 2.5 na 5 (1.9%) walipata alama kuanzia 0 hadi 1.5.

Uchambuzi wa majibu ya watahiniwa unaonesha kuwa, asilimia 84.9% ya watahiniwa walijibu vizuri swali hili. Waliweza kufafanua mambo sahihi 3 hadi 4 yanayopaswa kuzingatiwa wakati wa kuandaa zana za kufundishia na kujifunzia. Majibu ya watahiniwa hao ni kama vile *zana lazima iendane na umri wa walegwa, iendane na mada ya somo husika, izingatie ukubwa wa darasa, ionekane vizuri na kuvutia, na iendane na mada husika na muhtasari wa somo*. Kielelezo Na.6.1 kinaonesha sampuli ya majibu ya mtahiniwa aliyejibu swali hili kwa usahihi.

6	
(i)	Kuzingatia mada na malengo mahususi ya mada husika lazima yaendane na zana inayoandaliwa.
(ii)	Zana inatakiwa iandaliwe kwa kuzingatia ukubwa wa darasa na wingi wa wanafunzi ili iweze kukidhi kite kilichokusudiwa
(iii)	Kuzingatia ukubwa unaoweza kuonekana vizuri kwa wanafunzi wote
(iv)	Lazima zana iendane na umri na hali za wanafunzi yaani wenye mahitaji maalumu kama vile uoni hafifu, wasioona na usikivu hafifu.

Kielelezo Na. 6.1: Sampuli ya majibu sahihi katika swali la 6.

Vilevile, asilimia 13.2 ya watahiniwa waliojibu swali hili walipata alama za wastani kwani walikuwa na uelewa wa wastani kuhusiana na mambo ya kuzingatia wakati wa kuandaa zana za kufundishia na kujifunzia. Miongoni mwao, wapo waliobainisha hoja mbili sahihi na nyingine zisizo sahihi. Kwa mfano, mtahiniwa mmoja alichanganya mambo ya kuzingatia wakati wa kuandaa zana za ufundishaji na ujifunzaji na umuhimu wa kutumia zana. Wengine waliandika hoja nne sahihi lakini hawakuweza kuelezea. Hivyo, walipata alama za wastani.

Kwa upande mwingine, asilimia 1.9 ya watahiniwa walipata alama 0 hadi 1.5 kwa kuwa walikuwa na uelewa mdogo juu ya mambo ya kuzingatia wakati wa kuandaa zana za kufundishia na kujifunzia somo la Kiswahili. Hivyo, watahiniwa hawa walishindwa kubainisha mambo ya kuzingatia wakati wa kutengeneza zana. Kwa mfano, mtahiniwa mmoja aliandika mambo anayopaswa kufanya mwalimu kabla ya kutumia zana darasani kama vile *matayarisho ya zana, kujua itatumika katika hatua gani, kujaribu kuitumia akiwa peke yake, na kutathmini wingi wa wanafunzi wake kabla ya kutumia badala ya mambo manne ya kuzingatia wakati wa kuandaa zana ambayo ni zana lazima iendane na umri wa walegwa, iendane na mada ya somo husika, izingatie ukubwa wa darasa, ionekane vizuri na kuvutia, mada husika na muhtasari wa somo.*

Vilevile, watahiniwa wengine walijibu kinyume na matakwa ya swali. Kwa mfano, mtahiniwa mmoja aliandika aina za zana za kufundishia na kujifunzia badala ya mambo ya kuzingatia wakati wa kuandaa zana za kufundishia na kujifunzia. Aidha, watahiniwa wengine waliandika hoja

moja sahihi na nyingine zisizo sahihi na wengine waliandika hoja sahihi mbili bila kufafanua kwa ufupi. Hivyo watahiniwa hawa walipata alama hafifu. Kielelezo Na.6.2 .ni sampuli ya majibu ya mtahiniwa aliyeshindwa kubainisha mambo ya kuzingatia wakati wa kuandaa zana za kufundishia na kujifunzia.

6	<p>i) Muhtasari, hili ni jambo muhimu sana wakati wa kuandaa zana za kufundishia na kujifunzia kwa sababu huu ni muongozo wa ufunzaji na ujifunzaji.</p> <p>ii) Kitabu cha Kiada, hiki ni kitabu anachofunzia mwalimu kufundishia. Hivyo basi, wakati wa kuandaa zana hiki kitabu ni muhimu sana.</p> <p>iii) Azimio la Kazi, mwalimu anapoandaa zana lazima awe na Azimio la Kazi ili anachandaa kama zana lendane na Azimio la Kazi.</p> <p>iv) Andalio la Somo, mwalimu anapoandaa zana lazima awe na Andalio la Somo.</p>
---	---

Kielelezo Na. 6.2: Sampuli ya majibu yasiyo sahihi katika swali la 6.

Katika kielelezo Na. 6.2, mtahiniwa alishindwa kubainisha mambo ya kuzingatia wakati wa kuandaa zana za kufundishia na kujifunzia badala yake akabainisha vifaa vya mtaala anavyopaswa kuvitumia mwalimu wakati wa kuandaa somo la Kiswahili.

2.1.7 Swali la 7: Ufahamu

Swali hili lilimtaka mtahiniwa kutumia hoja nne kufafanua kwa ufupi umuhimu wa kufundisha somo la ufahamu wa kusoma kwa wanafunzi wa kidato cha I- IV. Watahiniwa 258 (100%) walifanya swali hili. Kiwango cha ufaulu wa watahiniwa kilikuwa hafifu kwani watahiniwa 83 (32.2%) ndio waliopata alama 2 hadi 4. Chati Na 7 inafafanua zaidi viwango vya ufaulu vya watahiniwa.

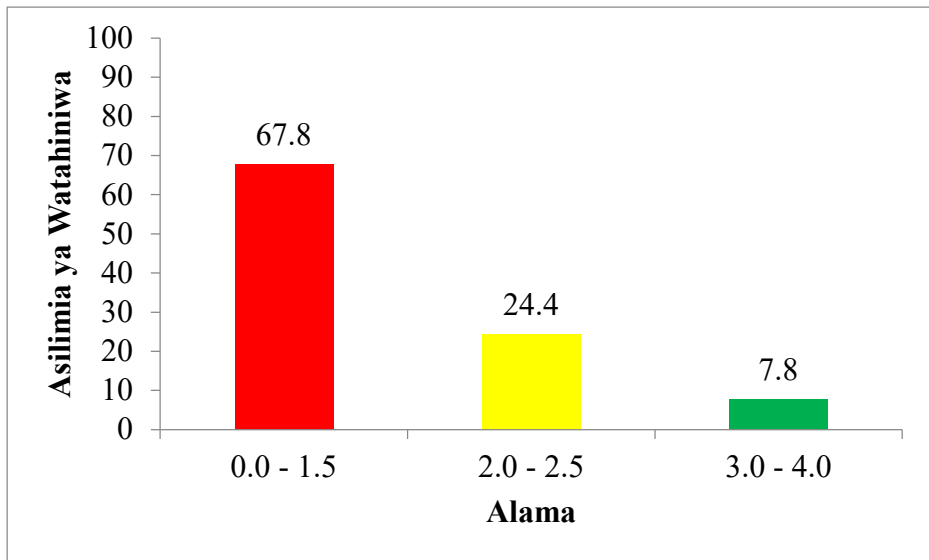

Chati Na. 6: Ufaulu wa Watahiniwa katika Swali la 7

Chati Na. 6 inaonesha kuwa, watahiniwa 175 (67.8%) walipata alama kuanzia 0 hadi 1.5, watahiniwa 63 (24.4%) alama kuanzia 2 hadi 2.5 na watahiniwa 20 (7.8%) walipata alama kuanzia 3 hadi 4.

Asilimia 67.8 ya watahiniwa waliojibu swali hili, walipata alama hafifu. Watahiniwa hao walikuwa na uelewa mdogo kuhusu umuhimu wa kufundisha somo la ufahamu wa kusoma kwa wanafunzi wa kidato cha I – IV. Wengi wao waliandika stadi nne za lugha badala ya umuhimu wa kufundisha somo la ufahamu wa Kusoma. Kwa mfano, mtahiniwa mmoja aliandika: *kuzungumza, kusikiliza, kuandika, na kusoma* badala ya *husaidia kutambua maandishi na maana iliyomo, hukuza kasi na wepesi katika kusoma, hujenga moyo wa kupenda kusoma, huimarisha uwezo kugundua, kuchagua na kupanga mawazo muhimu yaliyopo katika habari iliyosomwa na huimarisha kiwango cha matumizi yake ya lugha*. Mtahiniwa huyo aliandika majibu hayo kwa sababu somo la ufahamu linahusisha shughuli mbalimbali zinazoweza kukuza stadi hizo za lugha.

Aidha, watahiniwa wengine walielezea umuhimu wa elimu badala ya umuhimu wa kufundisha somo la ufahamu wa kusoma. Matalani, mtahiniwa mmoja aliandika kuwa: *ufahamu husaidia kupata maarifa mbalimbali, kujua historia ya jamii fulani, kujikomboa kutoka katika uchumi mdogo, na kujiamini katika jamii*. Hii inadhahirisha kuwa

mtahiniwa huyo alihusianisha ufahamu wa kusoma na mchakato wa kujifunza ambapo mtu husoma vitabu mbalimbali kwa lengo la kupata maarifa ya jambo fulani kwa sababu ufahamu wa kusoma huhusisha kitendo cha kusoma kisha kujibu maswali kutokana na habari iliyosomwa. Vilevile, watahiniwa wengine walielezea umuhimu wa kufundisha somo la fonolojia kwa wanafunzi kwa sababu fonolojia inahusika na matamshi ya maneno na mwanafunzi anaposoma hutamka maneno . Pia, watahiniwa wengine walifafanua hoja moja kwa usahihi kati ya nne zilizohitajika hivyo, kupelekea kupata alama hafifu. Kielelezo Na 7.1 kinaonesha sampuli ya majibu ya mtahiniwa aliyeshindwa kufafanua kwa usahihi sababu nne za kufundisha ufahamu wa kusoma.

7	
i	Kwa sababu husaidia kukuza stadi ya kuandika darasani mfano kuandika insha na kuelewa jinsi inavyosomwa
ii	Husaidia kujua stadi ya kuzingatia alama mbalimbali kati kabika maandishi ya ufahamu
iii	Ufahamu wa kusoma husaidia kumjengea mwanafunzi na maarifa mpya
iv	Husaidia kumuweka mwanafunzi kumbukumbu za kusoma darasani

Kielelezo Na. 7.1: Sampuli ya majibu yasiyo sahihi katika swali la 7.

Kielelezo Na. 7.1 kinaonesha sampuli ya majibu ya mtahiniwa aliyeeleza umuhimu wa kusoma matini mbalimbali kwa mwanafunzi katika hoja ya (ii), (iii) na (iv) badala ya umuhimu wa kufundisha somo la ufahamu kwa wanafunzi wa kidato cha I – IV. Aidha, alielezea umuhimu wa kufundisha somo la uandishi katika hoja ya (i).

Pamoja na hayo, asilimia 24.4 ya watahiniwa waliojibu swali hili walipata alama za wastani kutokana na uelewa wa wastani waliokuwa nao kuhusiana na mada ndogo ya *Ufahamu wa Kusoma*. Hivyo, walifafanua kwa ufupi umuhimu wa kufundisha ufahamu wa kusoma kwa hoja mbili tu na kushindwa nyingine na wengine waliishia kufafanua hoja mbili sahihi huku wakichanganya na umuhimu wa kusoma matini mbalimbali. Kwa mfano, mtahiniwa mmoja alifafanua hoja mbili sahihi ambazo ni *husaidia kukuza stadi za kusoma*, na

husaidia kukuza stadi ya utulivu na usikivu. Aidha, mtahiniwa huyo alieleza hoja zisizo sahihi ambazo ni kuelewa kwa urahisi kile wanachokisoma na kusaidia kupata maarifa mahsusi.

Kwa upande mwingine, watahiniwa wachache (7.8%) walijibu swali hili vizuri. Watahiniwa hao, waliweza kufafanua kwa ufupi umuhimu wa kufundisha somo la ufahamu wa kusoma kwa wanafunzi wa kidato cha I –IV kwa hoja nne. Miongoni mwa majibu sahihi yaliyotolewa na watahiniwa hao ni pamoja na *kusaidia kutambua maandishi na maana iliyomo, kukuza kasi na wepesi katika kusoma, Hujenga moyo wa kupenda kusoma, huimarisha uwezo wa kugundua, Kuchagua na kupanga mawazo muhimu yaliyopo katika habari iliyosomwa na Huimarisha kiwango cha matumizi yake ya lugha.* Kielelezo Na. 7.2 kinaonesha sampuli ya majibu ya mtahiniwa aliyejibu swali hili kwa usahihi.

7	(i) Ufahamu wa kusoma huwaidia wanafunzi kupata maarifa yaliyo wastishwa kwa njia ya maandishi. Mwanafunzi kufahamu wa kusoma kitabu mwanafunzi hupata maarifa yaliyomo kwenye kitabu hicho.
	(ii) Hujengeza wanafunzi tabia ya kupenda kufunza utabu mhalimbali hivyo kuongeza maarifa mengi.
	(iii) Hujawezesha wanafunzi kujua namna ya kusoma kwa kuzingatia kanuni za kandishi mada mada alama ya kushize na matumizi ya nukta, ambayo hupatikana katika kufahamu kusoma.
	(iv) Hujawaidia wanafunzi kufahamu namna ya kubaini mawazo makini katika habari wanayosoma.

Kielelezo Na. 7.2: Sampuli ya majibu sahihi katika swali la 7.

2.1.8 Swali la 8: Maandalizi ya Ufundishaji wa Somo la Kiswahili

Mtahiniwa alitakiwa kuchambua kwa ufupi mambo manne yanayoweza kufanywa na mwalimu katika hatua ya utangulizi wa somo anapofundisha mada ndogo ya *Aina za Maneno* (Nomino). Watahiniwa 258 (100%) walijibu swali hili ambapo asilimia 73.3 walipata alama 2 hadi 4. Hivyo, kufanya swali hili kuwa miongoni mwa maswali yenye kiwango kizuri cha ufaulu kama inavyoonekana katika Chati Na. 7.

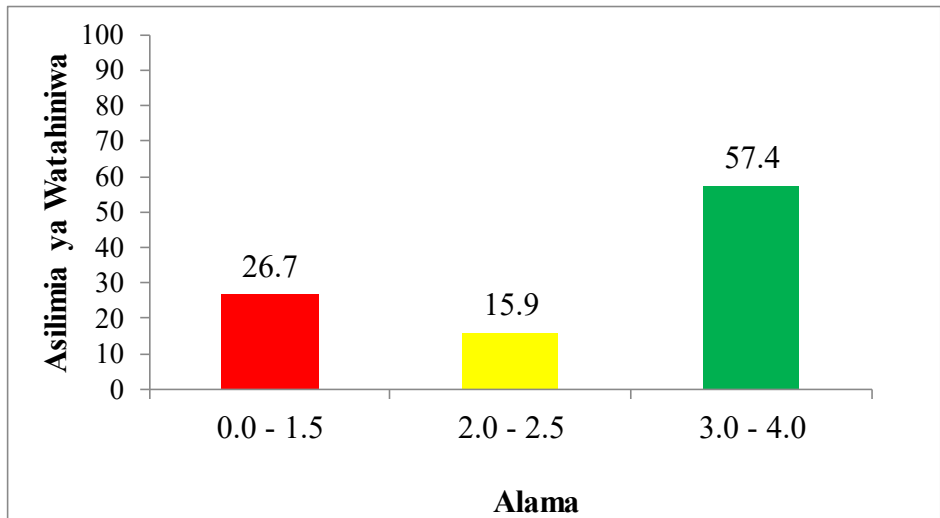

Chati Na. 7: Ufaulu wa Watahiniwa katika Swali la 8

Chati Na. 7 inaonesha kuwa, watahiniwa 148 (57.4%) walipata alama kuanzia 3 hadi 4, watahiniwa 69 (26.7%) walipata alama kuanzia 0 hadi 1.5 na 41 (15.9%) alama kuanzia 2 hadi 2.5.

Uchambuzi wa majibu ya watahiniwa unaonesha kuwa zaidi ya nusu ya watahiniwa (57.4%) walijibu vizuri swali hili kwa kuwa walielewa mada ndogo ya *Andalio la Somo*. Hivyo, waliweza kuelezea kwa ufupi mambo manne yanayoweza kufanywa na mwalimu katika hatua ya utangulizi wanapofundisha mada ndogo ya *Aina za Maneno* (nomino). Watahiniwa hawa walitoa majibu kama vile *kujenga utayari wa wanafunzi, kuwapa wanafunzi chemsha bongo/bungua bongo kuwauliza maswali mafupimafupi yanayohusu nomino, kuuliza maswali ya mada iliyopita, na kuuliza maswali mepesi yanayochokonoa somo jipya*. Kielelezo Na. 8.1 kinaonesha sampuli ya majibu ya watahiniwa mmojawapo wa kundi hili.

8	<p>i) Kufambulisha mada kwa kucaeliza ma Swali. mfano kucaeliza uana funzi uani li majina na kuyandika ubaoni.</p> <p>ii) Kucaeliza uimbo unaotaja aina za maneno, mfano. uimbo wa nomino wa matunde, Parachichi, Papai, tikitiki maji, maembe na mapera x2</p> <p>iii) Kucaeliza maswali kuhusu somo lililo tangulia.</p> <p>iv) Kusumu-lia kahistoria kafupi kanakohusu aina za maneno na baadaye kuuliza maswali ili uanze kubaini ulichokuwa umekilenga. kwa kufanya ubashiri.</p>
---	--

Kielelezo Na. 8.1: Sampuli ya majibu sahihi katika swali la 8.

Kwa upande mwingine, watahiniwa waliopata alama kuanzia 0 hadi 1.5 walikuwa asilimia 26.7. Watahiniwa hao hawakuwa na uelewa wa kutosha juu ya mada ndogo ya *Andalio la Somo* kwa sababu walishindwa kuchambua mambo manne anayoweza kuyafanya mwalimu katika hatua ya utangulizi wakati anapofundisha *Aina za Maneno* (Nomino). Miongoni mwao, wapo walibainisha mambo anayopaswa kufanya mwalimu katika hatua zote za somo badala ya mambo anayopaswa kufanya katika hatua ya utangulizi pekee. Kwa mfano, mtahiniwa mmoja aliandika: *katika hatua ya utangulizi nitauliza maswali ya mada iliyopita, hatua ya maarifa mapya: nitatumia zana ya kadi za maneno kuwaongoza wanafunzi kubainisha aina za nomino, maana na mifano, na katika hatua ya tafakuri nitawaongoza wanafunzi kutaja nomino mbalimbali zinazopatikana katika mazingira yao ya kila siku na kusema ni ya aina gani badala ya kujenga utayari wa wanafunzi, kuwapa wanafunzi chemsha bongo/bungua bongo kuwauliza maswali mafupimafupi yanayohusu nomino, kuuliza maswali ya mada iliyopita, na kuuliza maswali mepesi yanayochokonoa somo jipya.*

Vilevile, watahiniwa wengine walijibu kinyume cha matakwa ya swali. Kwa mfano, mtahiniwa mmoja aliandika vifaa vya mtaala ambavyo mwalimu anapaswa kuvitumia anapoandaa somo ambavyo ni *muhtasari wa somo, azimio la kazi, andalio la somo na vitabu vya kiada na ziada.* Mwingine alibainisha zana zinazoweza kutumika wakati wa kufundisha

aina za maneno (Nomino) kama vile *kadi za maneno, vitu halisi, michoro na picha na hadithi katika matini*. Pia, mtahiniwa mwingine alifafanua vipengele vya andalio la somo huku akihusianisha na mada ndogo ya *Aina za Maneno* ambavyo ni *muda, vitendo vya ufundishaji, ujifunzaji, na upimaji*. Mtahiniwa huyo, alitoa majibu hayo kwa sababu andalio la somo huundwa na hatua tano za ufundishaji na ujifunzaji ambapo utangulizi ni hatua mojawapo. Halikadhalika, watahiniwa wengine walieleza hoja moja tu iliyosahihi kati ya nne zilizohitajika na kusababisha kupata alama 0.5 hadi 1. Kielelezo Na. 8.2 kinaonesha sampuli ya majibu ya mtahiniwa mmojawapo wa kundi hili.

8	
i	Nomino za kawaida - Arusha, Kilimanjaro, Dodoma
ii	Nomino za Pakee - Asha, Tuma, Mage.
iii	Nomino za dhahania - Mfano Malaika, Mungu, Shetani
iv	Nomino za jumla - Mfano Mwanajeshi, Warafunzi

Kielelezo Na 8.2: Sampuli ya majibu yasiyo sahihi katika swali la 8.

Katika kielelezo Na 8.2, mtahiniwa alitaja aina za nomino na mifano yake badala ya kuchambua kwa ufupi mambo manne yanayotakiwa kufanywa na mwalimu katika hatua ya utangulizi wa somo anapofundisha mada ndogo ya *Aina za Maneno* (Nomino).

2.1.9 Swali la 9: Uandishi

Swali hili lilimtaka mtahiniwa kusoma mfano wa hotuba iliyotolewa na Mheshimiwa Makamu wa Rais kisha ajibu maswali katika vipengele vifuatavyo: (a) Kutaja aina ya hotuba; na (b) Kutoa sababu tatu za jibu lake katika (a). Watahiniwa 258 (100%) walijibu swali hili ambapo asilimia 10.5 walipata alama 2 hadi 4. Hivyo, swali hili lilikuwa

miongoni mwa maswali yaliyopata ufaulu hafifu kama inavyoonekana katika Chati Na. 8.

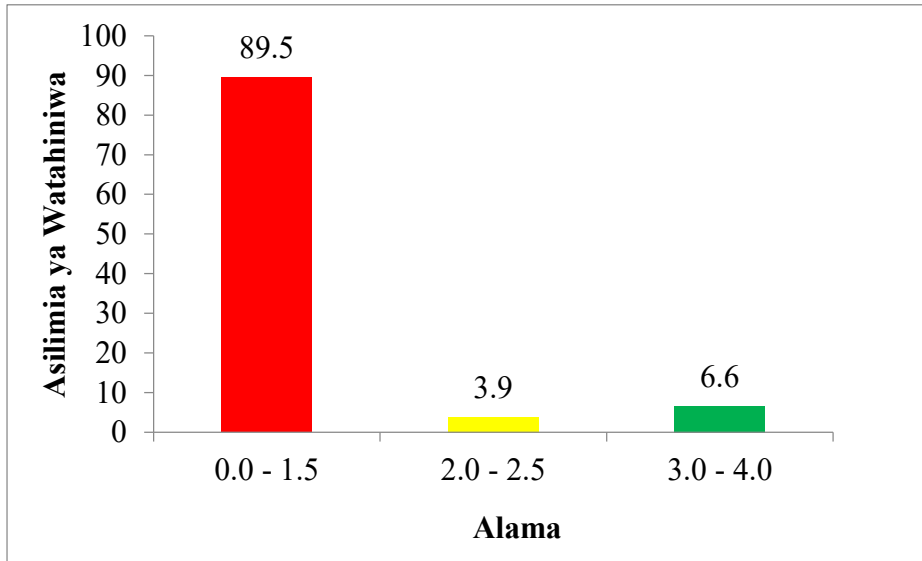

Chati Na. 8: Ufaulu wa Watahiniwa katika Swali la 9

Katika chati Na. 8, watahiniwa 231 (89.5%) walipata alama kuanzia 0 hadi 1.5, watahiniwa 17 (6.6%) alama kuanzia 3 hadi 4 na watahiniwa 10 (3.9%) walipata alama kuanzia 2 hadi 2.5.

Watahiniwa wengi (89.5%) walipata ufaulu wa kiwango hafifu kutokana na kuwa na uelewa mdogo kuhusu mada ndogo ya *Hotuba*. Hivyo, walishindwa kubainisha aina ya hotuba waliyoisoma katika kipengele (a) na sababu 3 za jibu watakalotoa katika kipengele (b). Wengi wao waliandika kuwa *aina ya hotuba ni hotuba ya tanzia*. Sababu waliyotoa ni kwamba *inatoa taarifa ya kifo, inasikitisha, na inawagusa Watanzania* badala ya (a) *Hotuba Kisiasa / Kiserikali* na sababu za kutaja aina hiyo ni kuwa *ilitolewa na kiongozi wa kiserikali, ilitoa taarifa kuhusu kiongozi wa kiserikali, ilihusu shughuli ya kiserikali, na ilitolewa katika mandhari yaliyoakisi kuwapo kwa shughuli ya kiserikali*.

Vilevile, watahiniwa wengine waliandika kuwa ni *hotuba rasmi* kwa sababu *imetumia lugha fasaha, haijatumia lugha ya matusi, na imetoa taarifa kamili*. Mtahiniwa mwingine aliandika kuwa ni *hotuba sahihi* kwa sababu *imetumia mtiririko sahihi kwa kuanza na kichwa cha hotuba, utangulizi, kiini na hitimisho*. Watahiniwa hawa, walishindwa kutambua kwamba kuna sifa za jumla za hotuba na sifa mahususi

kulingana na aina husika. Kwa mfano, unapoandika hotuba za shuleni zina sifa mahsusi tofauti na hotuba za kiserikali. Watahiniwa hawa waliandika aina tofauti tofauti za hotuba na sifa zake ambazo hazikuwa sahihi kutokana na uelewa mdogo wa kutumia mazingira ya hotuba husika katika kubainisha aina mahsusi.

Aidha, mtahiniwa mwingine aliweza kutaja aina ya hotuba na kushindwa kutaja sababu tatu za kutaja aina hiyo. Hivyo, watahiniwa hawa walipata alama 1. Majibu ya mtahiniwa huyo yalikuwa: *Ni hotuba ya Kiserikali kwa sababu inatoa taarifa ya msiba, inahusu kuondokewa na jemedari, na inahusu majonzi ya taifa.* Kwa ujumla, watahiniwa hao walishindwa kubaini sifa za hotuba ya kiserikali/kisisasa badala yake wakajikita kwenye maudhui ya tanzia yaliyokuwa yameoneshwa katika hotuba hiyo. Kielelezo Na. 9.1 kinaonesha sampuli ya majibu ya mtahiniwa aliyeshindwa kujibu swali hili kwa usahihi.

9	Hotuba ya nchi
	i) Ni hotuba ya nchi kwa sababu Rais Dkt. John Pombe Magufuli alikuwa ni Rais wa Jamhuri ya Muungano wa Tanzania.
	ii) Ni hotuba ya nchi kwa sababu ilitolewa na Makamu wa Rais wa Jamhuri ya Muungano wa Tanzania.
	iii) Ni hotuba ya nchi kwa sababu Makamu wa Rais alifanya hotuba hiyo akwa nchi ya Tanzania.

Kielelezo Na. 9.1: Sampuli ya majibu yasiyo sahihi katika swali la 9.

Kielelezo Na. 9.1 kinaonesha majibu ya mtahiniwa aliyebainisha aina ya hotuba kuwa ni hotuba ya nchi na sifa zake badala ya hotuba ya kiserikali/kisiasa na sifa zake. Mtahiniwa huyu, aliandika majibu hayo kwa sababu ya uhusiano uliopo kati ya serikali na nchi kwa kuwa serikali ni chombo kinachoesha nchi. Hivyo, uhusiano huo ulimfanya mtahiniwa kuona kuwa aina hiyo ya hotuba ni hotuba ya nchi na kutaja sifa zake.

Vilevile, asilimia 6.6 ya watahiniwa waliojibu swali hili walipata kiwango kizuri cha ufaulu. Waliweza kutaja aina ya hotuba kwa usahihi

katika kipengele (a) na kubainisha sababu tatu za kutaja aina hiyo katika kipengele (b). Kwa mfano, mtahiniwa mmoja aliandika kuwa: (a) *Ni hotuba ya kiserikali, na (b) Inatolewa na kiongozi wa kiserikali ambaye ni Makamu wa Rais, ilitoa taarifa kuhusu kiongozi wa kiserikali na ilihusu shughuli ya kiserikali.* Kielelezo Na.9.2 kinaonesha sampuli ya majibu ya mtahiniwa mmojawapo katika kundi hili.

9	(a) Hotuba ya kisiasa
	(b)(i) Aliyetwa alikuwa ni makamu wa rais ni kama mwanasiasa.
	(ii) Hotuba pia ilikuwa inalenga kicho cha mwanasiasa ambaye ni rais pia.
	(iii) Hotuba ilikuwa inawaruhusu wataanzania wote.

Kielelezo Na. 9.2: Sampuli ya majibu sahihi katika swali la 9.

Kielelezo Na. 9.2 kinaonesha sampuli ya majibu ya mtahiniwa aliyeweza kujibu swali kwa usahihi ingawa hoja ya (iii) haikuwa sahihi.

Kwa upande mwingine, watahiniwa wachache (3.5%) walipata ufaulu wa kiwango cha wastani katika swali hili kwa kuwa waliweza kutaja aina ya hotuba katika kipengele (a) na sababu moja kati ya tatu katika kipengele (b). Kwa mfano, mtahiniwa mmoja alijibu kama ifuatavyo: (a) *Ni hotuba ya Kiserikali kwa sababu ilitolewa na kiongozi wa serikali, huzingatia ukweli wa jambo na hutumia lugha rasmi.* Mtahiniwa huyu aliandika sababu sahihi kuwa *ilitolewa na kiongozi wa serikali* ila sababu ya *kuzingatia ukweli wa jambo na kutumia lugha rasmi* hazikuwa sahihi kwani ni sifa za jumla zinazotakiwa kuzingatiwa katika uandishi wa hotuba ya aina yoyote. Hii inadhihirisha kuwa watahiniwa wa kundi hili walikuwa na uelewa wa wastani juu ya aina za hotuba na sifa zake.

2.1.10 Swali la 10: Upimaji

Swali lilimtaka mtahiniwa kueleza kwa ufupi aina nne za upimaji atakazotumia ili kujua maendeleo ya wanafunzi wake kitaaluma. Watahiniwa 258 (100%) walifanya swali hili. Swali hili lilikuwa na kiwango kizuri cha ufaulu kwani asilimia 77.9 ya watahiniwa walipata alama 2 hadi 4. Hivyo, kufanya swali hili kuwa miongoni mwa maswali yaliyojibiwa vizuri kama inavyoonekana katika Chati Na. 9.

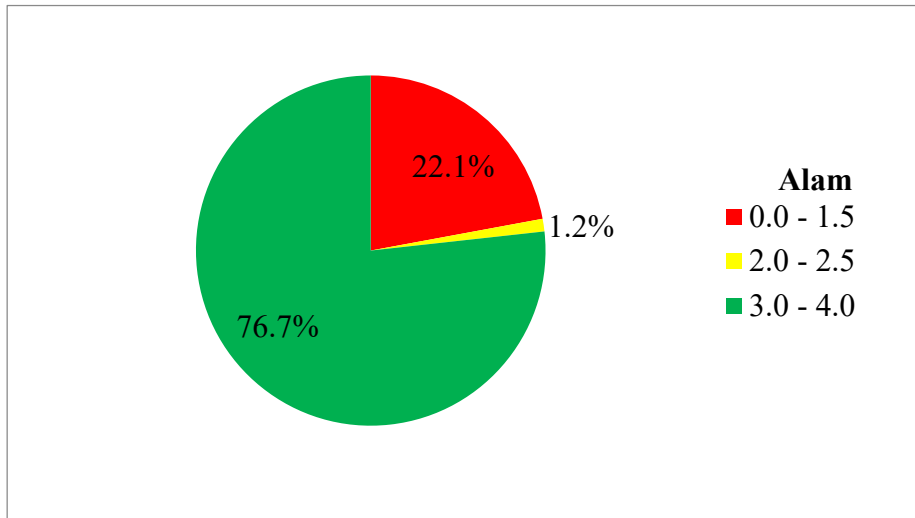

Chati Na. 9: Ufaulu wa Watahiniwa katika Swali la 10

Chati Na. 9 inaonesha kuwa watahiniwa 198 (76.7%) walipata alama kuanzia 3 hadi 4, watahiniwa 57 (22.1%) alama kuanzia 0 hadi 1.5 na watahiniwa 3 (1.2%) walipata alama kuanzia 2 hadi 2.5.

Watahiniwa wengi (76.7%) walijibu swali hili kwa usahihi. Waliweza kuelezea aina 3 hadi 4 za upimaji wanazoweza kutumia ili kujua maendeleo ya kitaaluma ya wanafunzi wao. Kwa mfano, mtahiniwa mmoja alieleza aina zifuatazo kwa usahihi: *upimaji wa awali ambao hufanyika kabla ya kuanza masomo au mada fulani, upimaji gunduzi ambao mwalimu huufanya anapokuta mwanafunzi wake ana tatizo fulani katika kujifunza, upimaji endelezi ambao hufanywa wakati wowote kadri mwalimu anavyoendelea kufundisha mada zake, na upimaji tamati ambao unaofanywa mwishoni mwa mafunzo fulani.* Kielelezo Na.10.1 kinaonesha sampuli ya majibu ya mtahiniwa aliyejibu swali hili kwa usahihi.

10	(i) Upimaji wa awali Hufanyika kabla ya kuanza mafunzo/kozi fulani. Mwalimu humpima mwanafunzi ili kupata ujuzi alio nao mwanafunzi katika mada/kozi fulani.
	(ii) Upimaji endelevu. Huu ni upimaji ambao hufanyika ndani ya mafunzo yakiendelea.
	(iii) Upimaji tatuji/gunduzi. Hufanyika pale mwalimu anapobaini kunatatizo ili kutafuta utatuzi wa tatizo hilo.
	(iv) Upimaji tamati. Hufanyika mwishoni mwa kozi/ mafunzo fulani ili kutunuku cheti au kuvusha darasa ^{mea buni} _{lingine} .

Kielelezo Na.10.1: Sampuli ya majibu sahihi katika swali la 10.

Hata hivyo, asilimia 22.1 ya watahiniwa walishindwa kuelezea aina nne za upimaji wanazoweza kutumia ili kujua maendeleo ya kitaaluma ya wanafunzi wao hivyo, kupata alama 0 hadi 1.5. Watahiniwa hawa, walikuwa na uelewa mdogo juu ya mada ndogo ya *Kutunga Maswali*. Kwa mfano, mtahiniwa mmoja aliandika: *upimaji wa papo kwa papo, upimaji wa muda mrefu, upimaji mkubwa, na upimaji wa kati* badala ya *upimaji wa awali ambao hufanyika kabla ya kuanza masomo au mada fulani, upimaji gunduzi ambao mwalimu huufanya anapokuta mwanafunzi wake ana tatizo fulani katika kujifunza, upimaji endelevu ambao hufanywa wakati wowote kadri mwalimu anavyoendelea kufundisha mada zake na upimaji tamati ambao unaofanywa mwishoni mwa mafunzo fulani*. Aidha, mtahiniwa mwingine alibainisha wadau wanaohusika kufanya ufuatiliaji kutokana na matokeo ya upimaji wa wanafunzi. Mtahiniwa huyo aliandika: *upimaji kwa mwalimu, mwanafunzi, shule na taasisi za elimu*.

Pamoja na hayo, watahiniwa wengine wa kundi hili hawakuelewa matakwa ya swali. Mathalani, mtahiniwa mmojawapo aliandika umuhimu wa upimaji badala ya aina nne za upimaji na mwingine alitaja nyanja za upimaji ambazo ni *kukumbuka, kufahamu, kutumia, na kutathmini*. Aidha, mtahiniwa mwingine alifafanua mbinu za ufundishaji na ujifunzaji ambazo ni: *bungua bongo, majadiliano ya vikundi, matembezi ya galare, na fikiri kijozi*. Watahiniwa hawa walitoa majibu hayo kwa sababu mwalimu huzingatia nyanja za upimaji anapoandaa maswali mbalimbali ya upimaji na upimaji ni shughuli inayojumuishwa

katika mchakato wa ufundishaji na ujifunzaji. Jambo lililosababisha watahiniwa hawa kufafanua nyanja za upimaji na mbinu za kufundishia na kujifunzia Kiswahili mtawalia. Aidha, watahiniwa wengine walifanikiwa kueleza aina moja kati ya nne na wengine walitaja aina tatu bila kuelezea kama yalivyokuwa matakwa ya swali. Kielelezo Na.10.2 Kinaonesha sampuli ya majibu ya mtahiniwa aliyeshindwa kueleza aina nne za upimaji.

10	i) Mazoezi ya darasani, Mwalimu anaweza kuwapima wanafunzi kitaaluma kwa kuwapa mazoezi xibalixibali kutoka katika mada alizo fundisha
	ii) Majaribio, kuwapima kwa kuwa majaribio ya wiki au mwazi kupitia mada walizopfunza.
	iii) Mithani, Mwalimu anaweza kuwapima wanafunzi kwa kuwapa mithani iliyotunzwa kwa kufuata utafatibu wa upimaji. Mithani inaweza kuwa ya robo muhula, au nusu muhula.
	iv) Kazi za vikundi, Mwalimu anaweza kuwaandaa kwa wanafunzi maswali ya kujibu kwa vikundi.

Kielelezo Na.10.2: Sampuli ya majibu yasiyo sahihi katika swali la 10.

Katika kielelezo Na. 10.2, mtahiniwa alishindwa kuelezea kwa ufupi aina za upimaji anazoweza kutumia kujua maendeleo ya kitaaluma ya wanafunzi wake badala yake alielezea zana za upimaji.

2.2 SEHEMU B: Maswali ya Insha

Sehemu hii ilikuwa na maswali manne (4) ya insha ambayo yalitungwa kutoka katika mada ya *Taaluma ya Kiswahili na Utaalamu wa Kufundisha Kiswahili*. Mtahiniwa alipaswa kujibu maswali yote ambapo kila swali lilikuwa na alama kumi na tano (15). Hivyo, kufanya sehemu hii kuwa na jumla ya alama sitini (60). Aidha, ufaulu wa watahiniwa katika sehemu hii umegawanyika katika makundi matatu. Mtahiniwa alibainishwa kuwa na kiwango hafifu cha ufaulu endapo alipata alama kuanzia 0 hadi 5.5, wastani endapo alipata alama kuanzia 6 hadi 10 na alihesabika kuwa na kiwango kizuri iwapo alipata alama 10.5 hadi 15.

2.2.1 Swali la 11: Uhakiki wa Kazi za Fasihi

Swali lilimtaka mtahiniwa kuthibitisha kwa kutumia hoja tano kuwa mhakiki ana mchango mkubwa katika uchambuzi wa kazi za kifasihi. Watahiniwa 258 (100%) walijibu swali hili. Miongoni mwao, asilimia 93.8 walipata alama 6 hadi 15. Hivyo, swali lilikuwa miongoni mwa maswali yaliyojibiwa vizuri. Chati Na.10 inaonesha mchanganuo wa ufaulu wa watahiniwa.

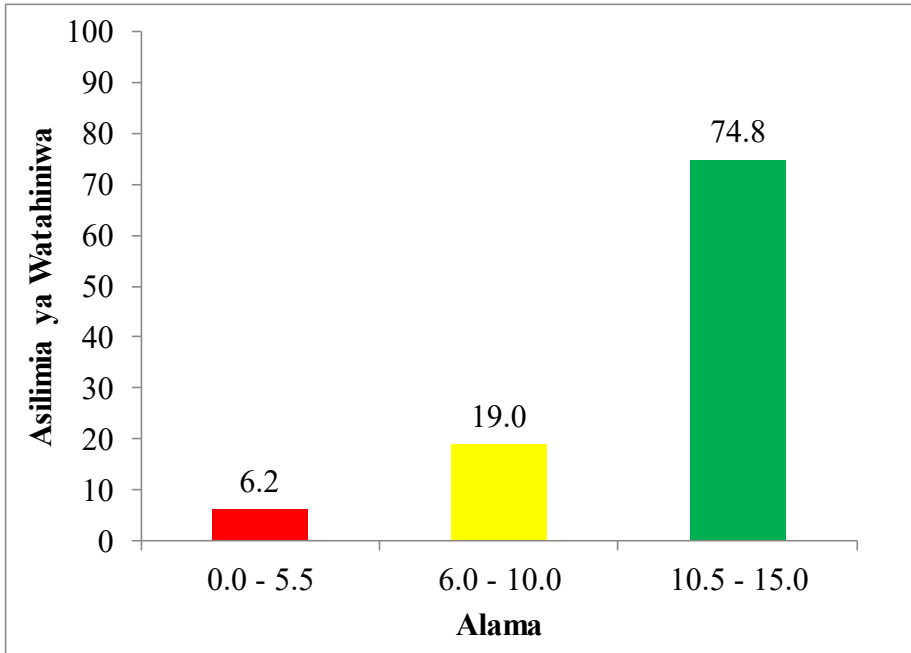

Chati Na. 10: Ufaulu wa Watahiniwa katika Swali la 11

Chati Na. 10 inaonesha kuwa watahiniwa 193 (74.8%) walipata alama kuanzia 10.5 hadi 15, watahiniwa 49 (19.0%) walipata alama kuanzia 6 hadi 10 na watahiniwa 16 (6.2%) walipata alama kuanzia 0 hadi 5.5.

Katika chati Na.10, watahiniwa zaidi ya nusu (74.8) walijibu vizuri swali hili. Watahiniwa hawa, walikuwa na uelewa wa kutosha juu ya umuhimu wa mhakiki wa kazi mbalimbali za kifasihi. Hivyo, waliweza kuthibitisha kuwa mhakiki ana mchango mkubwa katika uchambuzi wa kazi za kifasihi kwa hoja 4 hadi 5. Aidha, waliweza kuelezea hoja zao, kuandika sehemu ya utangulizi na hitimisho linaloendana na swali. Miongoni mwa majibu yao ni: *Huchambua na kuweka wazi funzo ambalo linatolewa na kazi ya fasihi, Huchambua na kufafanua picha za kisanii zilizotumika katika kazi ya fasihi, Humshauri mwandishi ili*

afanye kazi bora zaidi, Humuelekeza msomaji ili apate faida zaidi kuliko yale ambayo angeweza kuyapata bila dira ya mhakiki, Husema ukweli ipasavyo kuhusu tamaduni na falsafa zinazotawala fasihi, hili pia ni jukumu la mhakiki baada ya kuichambua kazi husika ataeleza tamaduni zinazotawala jamii na Kuheshimu na kuthamini kazi ya mwandishi kwa kuzifanyia haki. Kielelezo Na.11.1 ni sampuli ya majibu ya mtahiniwa aliyejibu swali hili kwa usahihi.

Mhakiki Ni mhu anayechambua na kuhakikisha kazi ya msanii ili iweze kuwaasilishwa katika jamii yake. Mhakiki ni mhu pia anayerahisisha kazi ya fasihi iweze kuelewika katika jamii kwa sababu inatumia lugha ya picha, utata na tamathali za wemi zinagopeleka kuipanya kazi ya fasihi isieleweke kwa urahisi. Kwa maana hiyo mhakiki ana mchango mkubwa katika uchambuzi wa kazi za fasihi kufuatizo ni miengoni mwa mchango katika uchambuzi wa kazi za kifasihi kama vile:-

Kurahisisha kazi ya fasihi iweze kuelewika
Kurahisiri wasanii wengi watumia lugha ya mficho ambayo ni ngumu kuelewa kwa urahisi lakini kwa kutumia uhaliki wa kazi hiyo tunaweza kuelawa zaidi maana ya kile alichokuwa akikiongelea kwa urahisi zaidi

Kuweka kwazi mambo yangupikumba jamii yetu, Mhakiki anaraidia sana katiya kufumbua ngazi mbo anatumia msanii na mhakiki anayalwika wazi ili jamii iweze kutambua jinsi jamii yote ilivyo mpano tubiangalia katika kitabu cha Mwalimu Razi tunamua na Mwalimu Razi alivyokuwa na tabia mbaya ambayo aanga kuigwa na jamii kama vile ulevi, ukatiba na uaharishi kutokana na dhana hii mhakiki anamuelezea vizuri Mwalimu Razi kwa lugha nyepesi kabisa na kurababisha jamii kuelewa nini kinandelea

Husraidia mwanapuzi kuja na kuelewa mahimizi ya lugha, Hapa mwanapuzi anaelewa kwa uhaaka zaidi mahimizi ya lugha kuliko kwenye

11 Cont.

Kitabu au kazi ya msanii mwenyewe kwa sababu mhakiki anatojua kama ana za mahimizi ya lugha mpano kitabu cha Ngoma ya Ngwang Malundi kuna mahimizi ya tarwizi dhama jina la kitabu lenyewe mhakiki anarema ni dhema ya kijiukombaa.

Anachambua kwa kina zaidi kuhusu kazi ya msanii, Msanii anapitua kazi yake humpa mhakiki wale ili kuhakikisha kazi yake inakaa saba hivyo msanii bila mhakiki haipondezi kwa sababu mhakiki anachambua zaidi kwa kina kazi ya msanii hucika

Husraidia kukua vipaji vya waandishi, Mhakiki ana mchango mkubwa katika uchambuzi wa kazi ya fasihi kwa sababu husraidia kukua na kuborisha vipaji vya waandishi na kurababisha kuandaa wasanii bora, wenye vigezo, na wamadhitajika katika jamii ili kuhakikisha kazi inayo zalihiwa katika jamii ni bora na yenye kufaa kuigwa na jamii badala yake wayaishi mazuri na mabaya waachane ngao kama vile ulevi uliokithiri katika ruwaga ya Ula la faraja.

Husraidia kuba kazi yenye ubora, Msanii anapandika kazi yake inakuwa haina ubora zaidi na hivyo ili iwe bora inadakiwa kuhakikisha na kuambazwa katika jamii hii inarababisha endapo kazi haitahiki kimo itapotea waku na kuendeka kudigimiza nchi yetu hivyo ili fasihi iendelee kurahi.

Kielelezo Na.11.1: Sampuli ya sehemu ya majibu sahihi katika swali la 11.

Vilevile, baadhi ya watahiniwa (19.0%) walipata alama za wastani kutokana na kuwa na uelewa wa wastani waliokuwa nao juu ya umuhimu wa mhakiki wa kazi za kifasihi. Hivyo, walithibitisha kuwa mhakiki wa kazi za kifasihi ana mchango mkubwa katika uchambuzi wa kazi za kifasihi kwa kuelezea hoja 2 hadi 3 pamoja na kuandika sehemu ya utangulizi na hitimisho lisiloendana na swali. Kwa mfano, mtahiniwa mmoja alieleza hoja 2 sahihi ambazo ni *mhakiki husaidia kuchambua vipengele vya fani na maudhui na kuboresha kazi za fasihi*. Aidha, alitoa hoja 3 zisizo sahihi zinazofafanua sifa za mhakiki ambazo ni kuwa *lazima aelewe tamaduni za jamii anayoichambulia kazi husika, lugha fasaha, na nadharia mbalimbali za uhakiki*. Aidha, aliandika kwa usahihi sehemu ya utangulizi lakini alishindwa kuandika hitimisho linaloendana na swali. Pia, mtahiniwa mwingine aliandika hoja tatu kati ya tano tofauti na yalivyokuwa matakwa ya swali hivyo, kusababisha kupata alama za wastani.

Hata hivyo, wapo watahiniwa waliopata alama kuanzia 0 hadi 5.5 ambao ni sawa na asilimia 6.2. Watahiniwa hawa, walikuwa na uelewa mdogo kuhusiana na umuhimu wa mhakiki katika uchambuzi wa kazi za kifasihi. Hivyo, walishindwa kuthibitisha kuwa mhakiki ana mchango mkubwa katika uchambuzi wa kazi za kifasihi. Baadhi yao, waliandika hoja dhaifu ambazo haziwezi kuthibitisha mchango wa mhakiki katika uchambuzi wa kazi za kifasihi. Kwa mfano, mtahiniwa mmoja aliandika kuwa *mhakiki humuunganisha mwandishi na jamii, humwasilisha katika jamii, humtambulisha, Humpa nafasi ya kuheshimiwa na Humuunganisha na waandishi wengine*. Hata hivyo, aliandika sehemu ya utangulizi kwa usahihi na kusababisha kupata alama 1. Aidha, watahiniwa wengine walifanikiwa kuelezea hoja mbili tu sahihi kati ya tano na wengine kutaja hoja zote kwa usahihi bila kueleza hivyo walipata alama hafifu.

Vilevile, watahiniwa wengine walijibu kinyume cha matakwa ya swali. Kwa mfano, mtahiniwa mmoja alichambua dhamira tano zinazojitokeza katika kazi mbalimbali za kifasihi kama vile *rushwa, uongozi mbaya, imani potofu, ukatili wa kijinsia, na ulevi*, na mwingine alichambua vipengele vya fani kama vinavyotumika na msanii katika kusuka kazi za kifasihi ambavyo ni *muundo, mtindo, wahusika, mandhari, na jina na jalada la kitabu*. Kadhalika, mtahiniwa mwingine alifafanua kazi za kifasihi zinazochambuliwa na mhakiki ambazo ni *tamthiliya, riwaya*, na

ushairi. Watahiniwa hawa, walishindwa kutambua kuwa swali halikuhitaji vipengele wala kazi mbalimbali zinazochambuliwa na mhakiki bali lilihitaji kuelezea hoja zinazothibitisha mchango mkubwa alionao mhakiki katika kufanya kazi ya uchambuzi wa kazi za kifasihi. Kielelezo Na.11.2 ni sampuli ya majibu ya mtahiniwa ambaye hakuweza kubainisha mchango wa mhakiki katika kazi za fasihi.

11	
	<p>Mhakiki ni Mtu anayejiughuluzia na uchambuzi wa kazi za Fasihi Mhakiki anawezza kufanya uchambuzi katika maeneo mawili ambayo ni katika Maudhui na Fani. Maudhui umbo la nje la kazi ya Fasihi na fani ni umbo la ndani la kazi ya Fasihi. Mhakiki anamchango mkubwa katika uchambuzi wa kazi za Fasihi kwa kutumia hoja zifuatazo:</p> <p>Maudhui ni umbo la nje la kazi za Fasihi Mhakiki anawezza kuchambua mambo yafuataayo.</p>
	<p>Shamira - Mtu kuni cha kazi za Fasihi au Furzo tunalipata katika kazi za Fasihi. Mfano katika riwaya ya Ula la Faraja tunapata Shamira mbalimbali mfano Madhara ya Mkimwi hivyo mhakiki anafanya kazi ya kuchambua vipengele vya kila kazi ya Fasihi.</p>
	<p>Ujumbe - Mtu mafurzo na maadili tunayo yapatwa katika uchambuzi wa kazi za Fasihi mfano katika kazi mbalimbali za Fasihi tuna pata mafurzo mbalimbali katika kazi za Fasihi mfano katika jamhika ya Mwalimu Razi tuna pata ujumbe kuuza matunzi mabaya ya madaraka ni chanzo cha mapindiko duni katika jamii.</p>
	<p>Falafa - Falafa ni Imani ya Mwandishi au imani utani. Katika kazi za Fasihi Mhakiki ana kazi ya kuchambua falafa za waandishi katika kazi za Fasihi mfano katika jamhika ya Mwalimu Razi Mwandishi anawezza</p>

Kielelezo Na.11.2: Sampuli ya sehemu ya majibu yasiyo sahihi katika swali la 11.

Kielelezo Na. 11.2 kinaonesha sehemu ya majibu ya mtahiniwa aliyefafanua vipengele vya maudhui badala ya kuelezea mchango wa mhakiki katika uchambuzi wa kazi za kifasihi.

2.2.2 Swali la 12: Utumizi wa Msamiati na Miundo ya Kiswahili

Swali hili lilimtaka mtahiniwa kufafanua miundo sita ambayo kikundi nomino kinaweza kujidhihirisha na kutoa mifano miwili kwa kila muundo. Watahiniwa 258 (100%) walijibu swali hili ambapo asilimia 77.5 walipata alama 6 hadi 15. Hivyo, swali hili lilikuwa miongoni mwa maswali yaliyojibiwa vizuri kama inavyoonekana katika chati Na. 11.

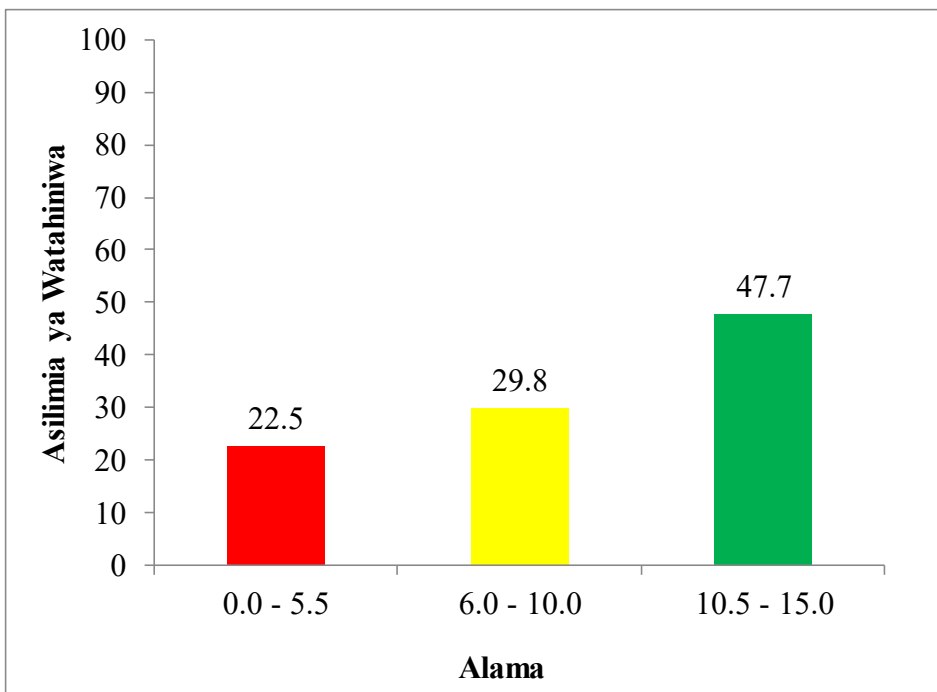

Chati Na. 11: Ufaulu wa Watahiniwa katika Swali la 12

Chati Na. 11 inaonesha kuwa, watahiniwa 123 (47.7%) walipata alama 10.5 hadi 15, 77 (29.8%) alama 6 hadi 10 na watahiniwa 58 (22.5%) walipata alama 0 hadi 5.5.

Uchambuzi wa takwimu unaonesha kuwa, asilimia 47.7 ya watahiniwa waliojibu swali hili, walijibu vizuri. Hawa walikuwa na uelewa wa kutosha waliokuwa nao kuhusu miundo ya tungo mbalimbali za Kiswahili. Hivyo, waliweza kufafanua miundo 4 hadi 6 ambayo kikundi

nomino huweza kujidhihirisha na kutoa mifano miwili katika kila muundo. Miongoni mwa majibu yaliyoandikwa na watahiniwa wa kundi hili ni kama ifuatavyo: (i) *muundo wa umbo kapa (Θ)*. Hili ni umbo ambalo halidhihiriki katika muundo wa nje. Huwa katika muundo wa ndani tu. Kwa mfano, *Hukumwona Subira? (Wewe) hukumwona Subira? Na Vilivyopotea vimepatikana? (Vitu) vilivyopotea vimepatikana* (ii) *Nomino pekee. Wakati mwingine kikundi nomino huwa na nomino pekee. Kwa mfano, Meli imewasili ufuoni au Nguo imechanika vibaya;* (iii) *Kiwakilishi pekee. Wakati mwingine, kikundi nomino huwa na kiwakilishi pekee. Kwa mfano, Wao watafika kesho asubuhi au Hilo lilimfurahisha mno;* (iv) *Nomino na Kivumishi: Wakati mwingine kikundi nomino huwa ni kiwakilishi na kivumishi chake. Kwa mfano, Wakulima hodari wanavuna mazao shambani ambapo wakulima- N, V – hodari na Wanafunzi wengi walifeli mitihani - wanafunzi, V – wengi;* (v) *Kiwakilishi na kivumishi. Wakati mwingine kikundi nomini huwa na kiwakilishi na kivumishi chake. Kwa mfano: Vile vyote vililetwa jana. Neno vile ni kiwakilishi, na vyote ni kivumishi. Katika sentensi Zile chache ziacheni kwanza, neno zile ni kiwakilishi na chache ni kivumishi;* (vi) *Nomino na kirai vumishi. Wakati mwingine, kikundi nomino huwa ni nomino na kirai vumishi. Kwa mfano; Ng’ombe huyu wangu ni mweusi? Ng’ombe- ni nomino na huyu wangu ni kirai kivumishi au Magunia yenye sukari, yalipakiwa humo ambapo Magunia ni nomino na yenye sukari ni kirai kivumishi; na* (vii) *Nomino na Kirai kihusishi. Wakati mwingine kikundi nomino huwa ni nomino na kirai kihusishi. Kwa mfano, Mguu wa ng’ombe huwa na kwato ambapo mguu ni nomino na wa ng’ombe ni kirai kihusishi au Chai ya maziwa ni tamu ambapo chai ni nomino, ya maziwa ni kirai kihusishi. Kielelezo Na.12.1 ni sampuli ya majibu ya mtahiniwa aliyeweza kubainisha miundo sahihi ya kikundi nomino.*

12	<p>Nomino. Ni aina za maneno ambayo ni majina ya watu, wanyama na vitu. <u>Kitundi</u> nomino ni aina ya kila ambayo hukaa kila ya kitenzi. Katika kitundi nomino kuna aina nyingi za maneno ambayo yanapatikana katika kitundi nomino. Ikiwa ni muundo wa kitundi nomino, Nomino pene yake (N). Hii ni muundo wa ^{kitundi} nomino ambao inakuwa pene yake inakuwa nomino moja kabla ya kitenzi. Hivyo kitundi nomino huundwa na Nomino moja tu. Mfano: mtoto anacheza.</p> <p style="text-align: center;">N</p> <p>mfano: Kwahiyu kitundi nomino huundwa na nomino moja. <u>Juma anakimbia.</u></p> <p style="text-align: center;">N</p> <p>Nomino na Nomino (N+N). Hii ni muundo wa kitundi nomino ambao huundwa na Nomino mbili (Nomino na Nomino (N+N)). Mfano: <u>Baba na Mama kwanalima.</u> Kwahiyu</p> <p style="text-align: center;">N N</p> <p>Ate kitundi nomino (KN) huundwa na Nomino mbili au zaidi (N+N). - <u>Juma na Asha wanasoma.</u></p> <p style="text-align: center;">N N</p> <p>Nomino na Kivumishi (N+V). Hii pia ni kitundi nomino (KN) ambacho huundwa na Nomino na Kivumishi (N+V) katika sentensi mfano: <u>- Kitoto kwanjapi wanaimba?</u> Kwahiyu</p> <p style="text-align: center;">N V</p> <p>Kitundi nomino (KN) huundwa na Nomino na Kivumishi. mfano: <u>- kwanjapi wame wametoroka.</u></p> <p style="text-align: center;">N V</p> <p>Kiwakilishi na Kivumishi. Kitundi nomino (KN) huundwa na Kiwakilishi na Kivumishi. Katika sentensi kuna Kiwakilishi pia Kivumishi. Mfano: <u>- Kiale klatano kwanacheza</u></p> <p style="text-align: center;">N V</p>
12 Cont.	<p style="text-align: center;">- <u>Tule mwizi amekamatwa.</u> Kwahiyu</p> <p style="text-align: center;">N V</p> <p>Kitundi nomino huundwa na Kiwakilishi na Kiwakilishi katika sentensi.</p> <p style="text-align: center;">N V</p> <p>Nomino na Kishazi tegemezi. Kitundi nomino katika sentensi huundwa na Nomino na Kishazi tegemezi mfano: <u>- mtoto aliyepotea jana amepatikana.</u></p> <p style="text-align: center;">N BV</p> <p>- <u>Mwizi aliyeimba jazi amekamatwa.</u> Kwahiyu kitundi</p> <p style="text-align: center;">N BV</p> <p>ndi nomino huundwa na Nomino moja na Kishazi tegemezi (N+BV).</p> <p style="text-align: center;">N</p> <p>Kiwakilishi pene yake (W). Katika kitundi nomino, kiwakilishi himeundwa pene yake katika sentensi kabla ya kitenzi.</p> <p style="text-align: center;">N</p> <p>Mfano: <u>- Kwanjapi kwanandeka?</u></p> <p style="text-align: center;">N</p> <p style="text-align: center;">- <u>Kwanjapi wamepika.</u></p> <p style="text-align: center;">N</p> <p>Dwa hiyo kitundi nomino (KN) himeundwa na Kiwakilishi pene yake katika sentensi.</p> <p style="text-align: center;">N</p> <p>Kwahiyu. Kitundi nomino ni kitundi kila. Kitundi kila ni maneno yote ambayo hayana muundo wa kila na kwanjapi. Pia kitundi kila huwa kwanjapi wa kila.</p>

Kielelezo Na.12.1: Sampuli ya sehemu ya majibu sahihi katika swali la 12.

Vilevile, asilimia 29.8 ya watahiniwa waliojibu swali hili walipata alama za wastani. Watahiniwa hawa walikuwa na uelewa wa wastani kuhusu miundo mbalimbali ya kikundi nomino (KN). Hivyo, waliandika miundo 3 hadi 4 kati ya 6 kwa usahihi na kushindwa kuandika sehemu ya utangulizi na hitimisho sahihi. Aidha, wengine waliandika miundo sahihi na isiyo sahihi kutokana na kuchanganya dhana ya kikundi nomino na aina za nomino. Kwa mfano, mtahiniwa mmoja aliandika miundo mitatu sahihi ambayo ni *muundo wa nomino pekee; nomino na kivumishi; na kiwakilishi na kivumishi*, na miundo isiyosahihi ambayo ni: *nomino dhahania, nomino za pekee na nomino jumuishi*. Hivyo, kusababisha kupata alama za wastani.

Kwa upande mwingine, asilimia 22.5 ya watahiniwa walipata alama hafifu kutokana na uelewa mdogo kuhusiana na miundo ya kikundi nomino. Miongoni mwao, waliandika miundo ambayo kikundi nomino hakiwezi kujidhihirishi. Kwa mfano, mtahiniwa mmoja aliandika: *muundo wa chagizo, muundo wa kielezi, muundo wa kitenzi, muundo wa kiima na kiarifu* badala ya *muundo wa nomino pekee, muundo kapa, kiwakilishi pekee, kiwakilishi na kivumishi, nomino na kishazi tegemezi na nomino na kirai kihusishi*. Hii inadhihirisha kuwa mtahiniwa huyu hak uelewa kuwa kikundi nomino hakiwezi kuundwa na kielezi wala kitenzi kwa sababu hizo ni aina za maneno ambazo hukaa upande wa kiarifu wa sentensi ilihali kikundi nomino mara nyingi hukaa upande wa kiima. Aidha, kielezi huunda kikundi kielezi na kitenzi huunda kikundi kitenzi. Pia, muundo wa kiima na kiarifu sio miundo ya kikundi nomino bali ni sehemu kuu mbili za sentensi.

Kadhalika, watahiniwa wengine walitunga sentensi sita zenye aina mbalimbali za nomino na kubainisha nomino hizo kuwa ndio miundo ya kikundi nomino. Miongoni mwa majibu ya watahiniwa hao ni kama vile: *Juma anakwenda shuleni; Asha anaishi Dodoma; Mungu ni mkubwa; Upepo umevuma sana; Wanajeshi wamerudi kambini; na Maziwa yamemwagika*. Watahiniwa hao walibainisha maneno yaliyopigiwa mstari kuwa ndio miundo ya kikundi nomino. Kwa ujumla, walifikiri kwamba kikundi nomino hakiwezi kuundwa na aina nyingine za maneno kama vile kiwakilishi na kivumishi.

Pia, kuna watahiniwa wengine walieleza maana ya nomino katika hoja sita. Kwa mfano, mtahiniwa mmoja aliandika: *nomino hutaja majina ya pekee, majina ya vitu, majina ya watu, mahali au miji na vitu vinavyoonekana au visivyonekana*. Wengine walifafanua miundo ya silabi ambayo ni: *Irabu pekee, Konsonanti pekee, Konsonanti + irabu, konsonanti+ konsonanti+ irabu na konsonanti+ konsonanti+ irabu*. Pamoja na hayo, watahiniwa wengine walifanikiwa kuandika muundo sahihi mmoja kati ya sita na sehemu ya utangulizi hivyo, kusababisha kupata alama hafifu. Kielelezo Na.12.2 kinaonesha majibu ya mtahiniwa ambaye hakuweza kubainisha namna kikundi nomino kinavyoweza kujidhihirisha katika miundo mbalimbali.

12	<p>Kikundi nomino; Ni kikundi cha mwan- no ambacho hutaja majira ya vitu kama watu wanyama na mwan- kikundi nomino hina miundo mbalimbali ambayo hutumika katika maziya tofauti tofauti. Ikiwa ni miundo ya kikundi nomino raga ni:</p> <p>Nomino za Kawaida; Hizi ni aina za nomino ambazo hutaja majira ya Kawai- da. Mfano Isha, Asha, Tembo na Sangura Nomino hizi mtaala nyingi hutaja majira ya Kawaida ambayo huamfahamisha mtu au mwan- au mabali.</p> <p>Nomino za jumla; Ni aina za nomi- no ambazo hutaja majira ya jumla na huamfahamisha wao ni mwan- Mfano Bunge Wanajeshi na majira mengi ya jumla. Nomino hizi husaidia kutambusha watu kwa umwa au kwa panya wao wanajuli kanaje.</p> <p>Nomino za dhaharia; Mfano Njaa, Mungu, majira na vitu vingi vingi ambao ni vyakudhara. Nomino hizi hutaja vitu ambayo husaidia au kuhitajiwa ni kikundi nomino dhaharia.</p> <p>Nomino za idadi; Hizi ni aina za nomino ambazo hutaja idadi ya vitu au watu kuwa wapo wangu au vizi vinyo. Mfano Watatu waji mbele, vingi vite pale. Hapa nomino hizi za idadi zin- onesha kuwa vitu vingi au watu hao wapo wangu au wanahitajiwa.</p>
12 Cont.	<p>Nomino za pesee; Hizi ni aina za nomi- no ambazo huonesha upesee ulani yake na huamfahamisha sifa za mtu kuwa yake yoyote. Mfano wa nomino za pesee ni Surra rehije kudari, Amnia amfahamu pesee yake daratani. Hivyo nomino hizi za pesee zinatoa sifa za mtu abiyetenda jambo futari.</p> <p>Nomino za jiza kwa jiza; Ni nomino ambazo huamfahamisha majira ya vitu au watu katika sentensi moja. Mfano Asha na Baraka ni watoto wote Jana, Fisi na mbuzi kawawazi kutaka zizi moja. Hivyo nomino hizi zinakwama zinamfahamu katika sentensi moja na huamfahamisha maa na bila kupoteza uhalisi wa sentensi.</p> <p>Hitimisho; Katika aina za mwan- no au kikundi nomino mtaala nyi ngi huamfahamisha katika kutaja majira ya vitu, watu, wanyama na mabali hivyo kikundi nomino mtaala nyingi rehije huamfahamu kwa sentensi. Na husaidia kujua majira tofauti tofauti ya vitu kinjumu, kiidadi na kipesee.</p>

Kielelezo Na.12.2: Sampuli ya majibu yasiyo sahihi katika swali la 12.

Kielelezo Na. 12.2 kinaonesha majibu ya mtahiniwa aliyeshindwa kuelezea miundo sita ambayo kikundi nomino huweza kujidhihirisha badala yake alielezea aina mbalimbali za nomino.

2.2.3 Swali la 13: Upimaji

Mtahiniwa alitakiwa kuelezea misingi mitano atakayozingatia wakati wa utunzi wa maswali ya majibu mafupi. Watahiniwa 258 (100%) walijibu swali hili ambapo asilimia 0.8 tu ndio waliopata kiwango cha wastani. Hivyo, kufanya swali hili kuwa miongoni mwa maswali yenye kiwango hafifu cha ufaulu kama inavyoonekana katika Jedwali Na.2.

Jedwali Na. 2: Ufaulu wa Watahiniwa katika Swali la 13

Na	Alama	Idadi ya Watahiniwa	Asilimia ya Watahiniwa
2.	6 – 10	2	0.8
3.	0-5.5	256	99.2

Katika jedwali Na. 2, watahiniwa 256 (99.2%) walipata alama kuanzia 0 hadi 5.5 na watahiniwa 2 (0.8%) walipata alama kuanzia 6 hadi 10. Hata hivyo, hakukuwa na watahiniwa waliopata alama kuanzia 10 hadi 15.

Jedwali Na. 2 linaonesha kuwa, watahiniwa wengi (99.2%) walishindwa kujibu swali hili kwa usahihi. Hii ilitokana na uelewa mdogo waliokuwa nao katika mada ndogo ya *Aina za Maswali*. Hivyo, walishindwa kuelezea misingi mitano ya kuzingatia wakati wa kutunga maswali ya majibu mafupi. Kwa mfano, mtahiniwa mmoja aliandika misingi ya jumla ya kuzingatia katika utunzi wa maswali ya aina yoyote kama vile *kutumia lugha inayoeleweka, kutokutumia lugha yenye utata, kuzingatia mada zilizofundishwa, mahitaji ya wanafunzi na ngazi ya wanafunzi husika* badala ya kuandika misingi mahsusi ya kuzingatia wakati wa utunzi wa maswali ya majibu mafupi ambayo ni *kuliza maswali ambayo majibu yake ni mafupi, wazi na bayana; kutokuchukua sentensi moja kwa moja kutoka kwenye kitabu kama shina la swali; kutumia mtindo wa swali la kawaida zaidi kuliko kutumia mtindo wa kujaza nafasi zilizoachwa wazi; Kama swali linahitaji kutoa vipimo fulani basi oneshwa wazi kuwa ni vipimo gani vitatumika au kama kuna maelekezo mahsusi*

ya njia ya kufanya swali hilo inashauriwa mwanafunzi kuwekwa bayana; na iwapo mtindo uliotumika ni wa kuacha nafasi wazi ili mwanafunzi ajaze majibu, nafasi hizo zinapaswa kuwa na urefu unaolingana.

Pia, watahiniwa wengine hawakuelewa matakwa ya swali. Mathalani, mtahiniwa mmojawapo alielezea misingi ya kujifunza Kiswahili ambayo ni *msingi wa kusikiliza, kuzungumza, kuandika, kusoma, kujieleza na msingi wa kutumia lugha za kisanaa*. Halikadhalika, watahiniwa wengine waliandika mambo ya kuzingatia katika mchakato wa ufundishaji na ujifunzaji kama vile *uelewa wa wanafunzi, mada husika, wingi/ukubwa wa darasa, muda na muhtasari wa somo*. Kwa ujumla, watahiniwa hawa walichanganya mambo ya kuzingatia katika mchakato wa ufundishaji na ujifunzaji na misingi ya kuzingatia wakati wa utunzi wa maswali ya majibu mafupi. Hii imesababishwa na dhana ya utunzi wa maswali kupatikana katika mada ya upimaji na upimaji pia ni kitendo kinachofanyika katika mchakato wa ufundishaji na ujifunzaji. Vilevile, watahiniwa wengine walifanikiwa kuelezea msingi mmoja sahihi kati ya mitano na kushindwa kuandika kwa usahihi sehemu ya utangulizi na hitimisho linaloendana na matakwa ya swali hivyo, kupata alama hafifu. Kielelezo Na. 13.1 ni sampuli ya majibu ya mtahiniwa aliyejibu vibaya swali hili na kupata alama 0.

Upimaji ni kitendo cha kuandaa maswali kwa mtu au Muanaofunzi amayeandaliza kuenda - kiwango kingine cha elimu, kwa maandalizi sahihi. Zifuatazo ni hatua muhimu ya kufuata wakati wa kuandaa Maswali ya upimaji, kama ifuatayo:-

Kupahamu Kiwango cha elimu ya uanafunzi hii ni kuelewa ufaulu wa uanafunzi darasani kuani Muanaofunzi ambaye - hujaelewa vizuri hurezi kumitolea Maswali mazumu kwa lango la kuandaa kufemkuna katika kiwango chake cha elimu.

Lazima Mualimu afahamu mada - zilizofundishwa na uanafunzi kuelewa kwa kumongo fulani darasani baada ya kuona uanafunzi waidhi ya 50% wameelewa mada hiyo ambayo unataka kutungia Maswali ya upimaji wa Maendeleo ya uanafunzi wa kidato cha kwanza.

Lazima Mualimu afahamu jumla ya mada ambayo unataka kutunga katika Mthemani huo hii husaidia Mualimu kujua kutunga - Maswali kadhaa kwa kila mada. Mfano ana 22 Maneno na Mengine kama vile Fosili - kwa ujumla, na Sarufi ya kuswahili.

Mualimu lazima ajue idadi ya vipindi kwa mada kuu na mada ndogo hii husaidia Mualimu kuandaa Maswali ambayo anahitaji kutunga vite vite kujua jumla ya Maswali yote ili yauerie kumsaidia katika kuhitajia jumla ya Maswali ya kila mada inayohusika.

Kielelezo 13.1: Sampuli ya sehemu ya majibu yasiyo sahihi katika swali la 13.

Kielelezo Na. 13.1 kinaonesha majibu ya mtahiniwa aliyefanua mambo ya kuzingatia wakati wa kuandaa jedwali la utahini badala ya mambo ya kuzingatia wakati wa utunzi wa maswali ya majibu mafupi.

Mtahiniwa huyu aliandika majibu haya kwa sababu utunzi wa maswali unazingatia jedwali la utahini.

Kwa upande mwingine, watahiniwa 2 (0.8%) tu ndio waliopata alama 6 hadi 10. Watahiniwa hao, walionesha uelewa wa wastani kuhusu aina za maswali. Hivyo, waliandika misingi sahihi miwili hadi mitatu kati ya mitano na kuandika kwa usahihi sehemu ya utangulizi na hitimisho linaloendana na matakwa ya swali. Kwa mfano, mtahiniwa mmoja aliandika hoja mbili sahihi ambazo ni *kutunga swali la wazi lenye majibu ya moja kwa moja na kutokuchukua sentensi moja kwa moja kutoka kwenye kitabu* na kuchanganya na majibu mengine yasiyo sahihi. Hivyo, alipata alama 6.

2.2.4 Swali la 14: Zana za Kufundishia na Kujifunzia

Swali lilimtaka mtahiniwa afafanue namna ya kutumia kadi za maneno kufundishia aina za maneno katika hatua ya maarifa mapya na kukazia maarifa kwa kuonesha vitendo vya ujifunzaji na ufundishaji kwa kila hatua. Watahiniwa 258 (100%) walijibu swali hili. Kiwango cha ufaulu wa watahiniwa katika swali hili ni cha wastani kwa kuwa asilimia 40.9 ya watahiniwa ndio waliopata alama 6 hadi 15. Chati Na. 12 inaonesha viwango vya ufaulu wa watahiniwa katika swali hili:

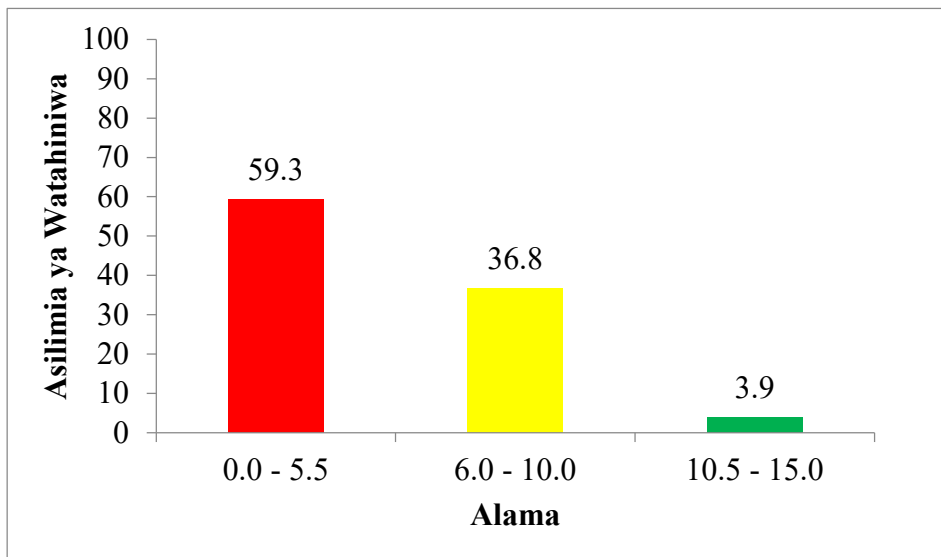

Chatu Na. 12: Ufaulu wa Watahiniwa katika Swali la 12

Chati Na. 12 inaonesha kuwa watahiniwa 153 (59.3%) walipata alama kuanzia 0 hadi 5.5, watahiniwa 95 (36.8%) walipata alama kuanzia 6 hadi 10 na watahiniwa 10 (3.9%) walipata alama kuanzia 10.5 hadi 15.

Uchambuzi wa takwimu unaonesha kuwa asilimia 59.3 ya watahiniwa waliojibu swali hili walipata alama hafifu. Watahiniwa hao, walishindwa kuonesha namna ya kutumia kadi za maneno kufundishia aina za maneno kwa kuonesha shughuli za ufundishaji na ujifunzaji katika hatua ya maarifa mapya na kukazia maarifa. Wengi wao, walibainisha hatua zote za ufundishaji na kuelezea mwalimu anachopaswa kufanya katika kila hatua wakati wa kufundisha badala ya kujikita kwenye hatua ya maarifa mapya na kukazia maarifa. Hii inadhirisha kuwa, watahiniwa hawa wanazielewa vizuri hatua za ufundishaji lakini walishindwa kuonesha shughuli za ufundishaji na ujifunzaji kwa kuhusianisha na matumizi ya zana ya kadi za maneno wakati wa kufundisha aina za maneno.

Kwa mfano, mtahiniwa mmojawapo aliandika: (i) *Utangulizi:mwalimu kupima wanafunzi uelewa wao katika hiyo mada;* (ii) *Maarifa mapya:hapa mwalimu kukazia au kutoa maarifa mapya kwa kuwafundisha au kutoa maarifa ambayo wanafunzi hawana;* (iii) *Kukazia maarifa: Hapa mwalimu ataangalia achukue mbinu gani au zana gani ya kuwakilisha wanafunzi wajenge ubunifu;* (iv) *Tafakuri:Mwalimu atoe nukuu za somo ya mada hiyo ya aina za maneno na kuwapa maswali;* na (v) *Hitimisho:Mwalimu anatumia njia yoyote kuwapa nafasi wanafunzi kujieleza kitu gani walichokielewa. Badala yake mtahiniwa huyo alipaswa kuandika (i) maarifa mapya: shughuli ya ufundishaji ni: Kuongoza, kuchagua aina ya neno katika kadi zilizochanganywa na kitendo cha ujifunzaji: Kuchagua aina ya neno mfano nomino na kutaja aina za nomino na (ii) Kukazia maarifa mapya: shuguli ya ufundishaji ni kuongoza kutumia kadi kutofautisha aina nyingine za maneno na nomino na shughuli ya ujifunzaji ni kutofautisha kadi za aina za maneno mengine kama vivumishi, vitenzi viwakilishi na aina za nomino.*

Aidha, watahiniwa wengine walijibu kinyume na matakwa ya swali. Kati yao, walibainisha mbinu mbalimbali za kufundishia kama ifuatavyo: *Kwa kutumia mbinu ya bungua bongo, ili kujua ni kwa kiasi gani mwanafunzi anauelewa na mada mpya; mbinu ya maswali na majibu ili kupima uelewa wa somo hilo, na mwisho kuwagawa wanafunzi katika*

makundi ili waweze kufanya majadiliano na wengine walifafanua aina mbalimbali za maneno kama vile: *vivumishi, viwakilishi, vielezi, nomino, na vitenzi*. Watahiniwa hawa, walitoa majibu haya kwa sababu mchakato wa ufundishaji na ujifunzaji huhusisha matumizi ya mbinu za ufundishaji na ujifunzaji. Kwahiyo, kwa sababu swali linahusu ufundishaji na ujifunzaji, ilisababisha mtahiniwa kuelezea mbinu mbalimbali za ufundishaji. Aidha, walijibu aina mbalimbali za maneno kwa sababu walizingatia matumizi ya maneno *aina za maneno* katika swali hivyo, kupata alama 0. Kielelezo Na 14.1 kinaonesha sampuli ya majibu ya mtahiniwa aliyeshindwa kujibu swahi hili kwa usahihi.

14	<p>Vitendo vya ufundishaji - Ni hatua ya maendeleo ya somo ambayo huanza dhalwa na mwalimu lakini Vitendo vya ujifunzaji Ni hatua ya maendeleo ya somo ambayo mhusika ni Mwanafunzi:</p> <p>Katika hatua za maraka mapya vitendo vya ufundishaji, Mwalimu awape wanafunzi wajaadili aina ya maneno lakini vitendo vya ujifunzaji wanafunzi wajaadili na wataji aina za maneno.</p> <p>Zifuatazo ni namna ya kuonya kwa kuonesha vitendo vya ufundishaji na ujifunzaji.</p> <p>Kuwagawa wanafunzi katika makundi kulingana na idadi yao katika vitendo vya ufundishaji maraka funzi anatakiwa kuwaga wanafunzi katika makundi lakini katika vitendo vya ujifunzaji wanafunzi wanatakiwa usikae katika makundi.</p> <p>Kuchagua kiongozi katika kila kikundi ili wawagizwe katika mji dala. Katika vitendo vya ufundishaji lakini katika vitendo vya ujifunzaji wanafunzi washiriki kumcheanga kiongozi na kumfikisha.</p> <p>Kuwapa maswali mbedembali kuhusu aina ya maneno hayo katika vitendo vya ufundishaji lakini katika vitendo vya ujifunzaji wanafunzi washiriki</p>
----	--

Kielelezo 14.1: Sampuli ya sehemu ya majibu yasiyo sahihi katika swali la 14.

Katika kielelezo Na. 14.1, mtahiniwa alifafanua hatua za kufuata iwapo mwalimu atafundisha kwa kutumia mbinu ya majadiliano ya vikundi. Mtahiniwa alipaswa kuonesha vitendo vya ufundishaji na ujifunzaji

katika hatua ya maarifa mapya na kukazia maarifa iwapo mwalimu atafundisha mada ya aina za maneno kwa kutumia kadi za maneno.

Uchambuzi zaidi unaonesha kuwa, asilimia 36.8 ya watahiniwa waliojibu swali hili walipata alama za wastani. Watahiniwa hao, walikuwa na uelewa wa wastani kuhusiana na namna ya kutumia zana za ufundishaji na ujifunzaji katika hatua mbalimbali za somo. Miongoni mwao, walielezea vitendo vingi vya ufundishaji na ujifunzaji lakini walishindwa kubainisha ni vitendo gani vipo katika hatua ya maarifa mapya na kukazia maarifa. Mathalani mtahiniwa mmoja aliandika hatua za kufundisha kama ifuatavyo: (i) *Kuwagawa wanafunzi katika makundi, kuwapa kadi zenye aina za maneno ili wabainishe aina za maneno katika kadi;* (ii) *Mwalimu atatoa kadi mojamoya ili kuwaonesha ili watambue aina za maneno katika kadi;* (iii) *Kuziandika aina za maneno walizozitaja;* na (iv) *Kutoa mazoezi kuhusu aina za maneno.* Aidha, watahiniwa wengine waliweza kujibu kwa usahihi katika hatua moja na kushindwa katika hatua nyingine. Hivyo, walipata alama za wastani.

Hata hivyo, watahiniwa wachache (3.9%) walipata alama 10.5 hadi 15 kwa sababu walikuwa na uelewa wa kutosha kuhusiana na namna ya kutumia zana za ufundishaji na ujifunzaji katika hatua mbalimbali za somo. Hivyo, waliweza kuonesha vitendo vya ufundishaji na ujifunzaji katika hatua ya maarifa mapya na kukazia maarifa iwapo mwalimu atatumia kadi za maneno kufundisha aina za maneno. Majibu sahihi yaliyoandikwa na watahiniwa wa kundi hili ni pamoja na: (i) *Maarifa mapya. Shughuli ya ufundishaji ni Kuongoza na kuchagua aina ya neno katika kadi zilizochanganywa na kitendo cha ujifunzaji ni kuchagua aina ya neno kama vile nomino na kutaja aina za nomino.* (ii) *Kukazia maarifa mapya: Shughuli ya ufundishaji ni kuongoza kutumia kadi kutofautisha aina nyingine za maneno na nomino na shughuli ya ujifunzaji ni kutofautisha kadi za aina za maneno mengine kama vivumishi, vitenzi viwakilishi na aina za nomino.* Kielelezo Na. 14.2 kinaonesha sampuli ya majibu ya mwanafunzi aliyejibu swali hili kwa usahihi.

14	<p>Hatua ya maarifa mapya, hii ni hatua ya pili iliyopo katika jechwali la andalio la somo laada ya hatua ya utangulizi, ni hatua ambayo humtaja mwalimu kuonyesha ujuzi wake katika kufundisha somo, Kufundisha maarifa, hii ni hatua ya tatu iliyopo katika jechwali la andalio la somo laada ya Maarifa mapya, yafuatayo ni maelelezo juu ya alichotakiwa kufanya mwalimu wa somo la Kiwahi katika kutumia kadi za Maneno katika ufundishaji (Maarifa mapya).</p> <p>Kuwapatia wanafunzi kadi za maneno katika vikundi au kwa kila mmoja kama zipo za kutosha, wanafunzi watapatwa kuchunguza kadi hizo ili kubaini aina za maneno zilizozaidika katika kadi hizo mmoja mmoja, juu na kisha kama kundi zina.</p> <p>Kuwapatia muda wanafunzi wa kuchunguza kadi hizo ili kubaini aina za maneno, wanafunzi wanapatwa kuchunguza kwa majina mmoja mmoja, juu na kisha kundi zina na kurandika aina za maneno waliozaidika kutipata baada ya kuchunguza kadi hizo.</p> <p>Kuwapa wanafunzi nafasi ya kusema juu ya kile walicho kuchunguza kutoka kwanza kadi hizo, mfano wanafunzi watatakiwa kufaja aina za maneno waliochunguza kama vile nomino kitenzi na kuvimishwa kwa kile kundi na kisha mwalimu kutotaa ufafanuzi zaidi juu ya aina za maneno walio chunguza na kutaja.</p>
----	--

Kielelezo 14.2: Sampuli ya sehemu ya majibu sahihi katika swali la 14.

3.0 UCHAMBUZI WA KIWANGO CHA UFAULU WA WATAHINIWA KWA MADA

Mtihani wa Stashahada ya Ualimu wa Sekondari wa Somo la Kiswahili ulikuwa na maswali kumi na nne (14) yaliyotungwa kutoka katika mada 11. Uchambuzi wa takwimu unaonesha kuwa, watahiniwa wengi walijibu vizuri maswali yaliyotoka katika mada 7 ambazo ni *Vifaa vya Mtaala wa somo la Kiswahili (99.2%), Mbinu za Kufundishia na Kujifunzia Kiswahili (92.3%), Maendeleo ya Kiswahili (83%), Utumizi wa Msamiati na Miundo ya Kiswahili (80.1%), Uhakiki wa Kazi za Fasihi (77.5%), Maandalizi ya Ufundishaji wa Somo la Kiswahili (73.3%),* na *Fasihi (70.9%)*. Watahiniwa walifaulu vizuri katika mada hizi kwa sababu walikuwa na maarifa ya kutosha kuhusu mada hizo na kuelewa matakwa ya kila swali. Aidha, waliweza kujieleza kwa ufasaha na kufuata taratibu na kanuni za uandishi hasa katika maswali ya insha.

Kwa upande mwingine, ufaulu wa watahiniwa ulikuwa wa kiwango cha wastani katika mada 1 ya *Zana za Kufundishia na Kujifunzia (69.4%)* kutokana na baadhi ya watahiniwa kuandika majibu yasiyojitosheleza. Aidha, watahiniwa walipata ufaulu hafifu katika mada 3 ambazo ni *Upimaji (39.4%), Ufahamu (32.2%)* na *Uandishi (10.5%)*.

Uchambuzi zaidi wa takwimu unaonesha kuwa mada ya *Vifaa vya Mtaala wa somo la Kiswahili, Uhakiki wa Kazi za Fasihi, Utumizi wa Msamiati na Miundo ya Kiswahili, Maandalizi ya Ufundishaji wa Somo la Kiswahili,* na *Fasihi* zimeendelea kuwa na kiwango kizuri cha ufaulu kwa miaka miwili mfululizo (2022-2023), ingawa asilimia za ufaulu katika mada hizo zimeshuka kwa mwaka 2023. Mwaka 2022 mada hizo zilikuwa na ufaulu wa asilimia 99.3, 90.2, 88.9, 95.1 na, 94.1 na mwaka 2023 asilimia 99.2, 77.5, 83.5, 70.9, 73.3 mtawalia. Vilevile, mada ya *Maendeleo ya Kiswahili* ndio mada pekee yenye kiwango kizuri cha ufaulu ambapo asilimia zimeongezeka kutoka 77.3 mwaka 2022 hadi asilimia 82.9 mwaka 2023.

Aidha, kiwango cha ufaulu kimeongezeka kwa asilimia 25.5 katika mada ya *Mbinu za Kufundisha somo la Kiswahili*. Mwaka 2022 mada hiyo ilikuwa na ufaulu wa asilimia 66.8 ilihali mwaka 2023 ni asilimia 92.3.

Vilevile, viwango vya ufaulu katika mada ya *Uandishi, Ufahamu* na *Upimaji* vimeshuka kwa asilimia 79, 55.6 na 19.5 mtawalia. Kwa mwaka 2022 mada hizo zilikuwa na ufaulu wa asilimia 89.5, 87.8 na 58.9 na mwaka 2023 asilimia 10.5, 32.2 na 39.4 mtawalia. Kwa ujumla, kiwango cha ufaulu wa watahiniwa kimeshuka kwa asilimia 0.2 kutoka asilimia 99.8 mwaka 2022 hadi asilimia 99.6 mwaka 2023.

4.0 HITIMISHO

Kwa ujumla, taarifa hii inaonesha kuwa watahiniwa wengi wamefaulu somo la 721 Kiswahili kwa kiwango kizuri mwaka 2023 kwani asilimia 99.6 ya watahiniwa wote waliofanya mtihani, walifaulu. Hii inadhihirishwa na ufaulu mzuri wa watahiniwa katika maswali 9 kati ya 14 katika mtihani mzima. Katika swali la 1, 2, 3, 4, 5, 6, 8, 10, 11, na 12, ufaulu ulikuwa wa asilimia 89.5, 92.9, 70.9, 99.2, 83.0, 73.3, 98.1, 77.6, 77.9, na 77.5 mtawalia. Utendaji huo, umetokana na watahiniwa kuelewa kwa kina mada zilizotahiniwa katika maswali hayo pamoja na matakwa ya swali.

Kwa upande mwingine, ufaulu haukuwa mzuri katika swali la 7, 9, na 13 ambapo ufaulu wa watahiniwa katika maswali hayo ulikuwa asilimia 32.2, 10.5, na 0.8 mtawalia. Aidha, swali la 14 lilikuwa na utendaji wa wastani wa asilimia 40.7. Hivyo, juhudi zinahitajika katika kuimarisha uelewa wa mada ya *Zana za Kufundishia na Kujifunzia, Upimaji, Ufahamu,* na *Uandishi* ili kuboresha zaidi kiwango cha ufaulu wa watahiniwa katika maswali yatakayotungwa kutoka katika mada hizo katika mitihani ijayo.

5.0 MAPENDEKEZO

Ili kuboresha zaidi kiwango cha ufaulu katika somo hili inashauriwa:

- (a) Wizara inayohusika ione haja ya kuandaa warsha kwa wakufunzi ili waongezewe ujuzi katika mada ya *Zana za Kufundishia na Kujifunzia, Upimaji, Uandishi* na *Ufahamu*. Hii itasaidia kuinua kiwango cha ufaulu katika maswali yanayotungwa kutoka katika mada hizo na kuwafanya watahiniwa kuleta tija kwa taifa mara tu watakapoanza kazi.

- (b) Wakufunzi watumie matini ya mfano wa hotuba na iliyorekodiwa katika kufundisha uandishi wa hotuba kwa kuzingatia aina zake ili kuinua ufaulu katika mada ya *Uandishi*.
- (c) Katika kufundisha mada ya *Ufahamu*, wakufunzi watumie zana za matini, magazeti, na vijarida ili wanachuo waweze kubaini kwa urahisi umuhimu wa kufundisha somo hilo kwa wanafunzi wao.
- (d) Wakufunzi watumie mbinu ya bungua bongo, onesho mbinu, majadiliano ya vikundi na mazoezi katika kufundisha mada ndogo ya *Kutungu Maswali ya Mtihani*.
- (e) Wakufunzi wawaandalie wanachuo mazoezi ya kutosha ya kuandaa aina mbalimbali za maswali kwa kuzingatia misingi yake ili waweze kuelewa na kuitumia kwa urahisi wakati wa utunzi wa maswali hayo. Hii itasaidia kuinua kiwango cha ufaulu katika mada ndogo ya *Kutungu Maswali*.
- (f) Wakufunzi watilie maanani katika kuwafundisha na kuwasisitiza wanachuo juu ya matumizi sahihi ya alama za uakifishaji sambamba na uandishi wa insha zenye mtitiririko wenye kuleta mantiki. Hii itazidi kuchochea kiwango cha ufaulu kwa watahiniwa ambao wamepata alama pungufu kwa kuandika insha zisizo na mtitiririko mzuri.

KIAMBATISHO CHA PEKEE

**UCHAMBUZI WA KIWANGO CHA UFAULU WA WATAHINIWA
KATIKA KILA MADA**

Na	Mada	Namba ya swali	Viwango vya Kufaulu (%)		Maoni
			40 na Zaidi	Wastani	
1.	Vifaa vya Mtaala wa Somo la Kiswahili	4	99.2	99.2	Vizuri
2.	Mbinu za Kufundishia na Kujifunzia Kiswahili	2	92.3	92.3	Vizuri
3.	Utumizi wa Msamiati na Miundo ya Kiswahili	1	89.5	83.5	Vizuri
		12	77.5		
4.	Maendeleo ya Kiswahili	5	83.0	83.0	Vizuri
5.	Uhakiki wa Kazi za Fasihi	11	77.6	77.6	Vizuri
6.	Maandalizi ya Ufundishaji wa Somo la Kiswahili	8	73.3	73.3	Vizuri
7.	Fasihi	3	70.9	70.9	Vizuri
8.	Zana za Kufundishia na Kujifunzia	6	98.1	69.4	Wastani
		14	40.7		
9.	Upimaji	10	77.9	39.4	Hafifu
		13	0.8		
10.	Ufahamu	7	32.2	32.2	Hafifu
11.	Uandishi	9	10.5	10.5	Hafifu

